時事新報

THE CHINA TIMES
NO. 162, SHANTUNG ROAD, SHANGHAI

時事新報

中華民國三年三月二十日(即舊歷二月念四日)星期五第二千二百四十二號共四張售洋二分六厘

館設上海英租界望平街一百六十二號門牌　電報簡碼六六九〇　電話號碼一七八六

本館告白刊例

長行三行起碼第一日每行大洋二角五分第二日至第七日每行大洋二角第八日以後每行大洋一角八分●論前加倍兩行起碼新聞中縫加半●短行五十字起碼第一日每字大洋五厘第二日至第七日每字大洋三厘第八日以後每字大洋二厘五毫多則以十字遞加

本館定報章程

預訂全年連郵費九元●半年五元●一個月九角●日本全年九元●西洋全年十六元●如由民局寄洋其寄費須由定報者自付

陳輝德啟事

茲奉省令江蘇銀行總理已另委潘睦先接充輝德遵于三月十九日將一切簿據及庫存各欵分別點交潘總理接收自是日起所有江蘇銀行一切事件概與輝德無涉特此佈告

商辦輪船招商局告白

近日各報載北京電本局擬以產業向日本抵押借債由日本主權辦事又云以股票押與日本某銀行等語查本局除前年董事公定向滙豐押借一款外並無向他行押借之事股東亦無以大宗股票向正金銀行押款之事所言毫無影響又時報時事新聞報神州報云交通部電令王董爲駐局董事查本局因換新式股票事務煩重公舉董事王子展君常川到局監督進行交通部並無電令足見傳聞同爲失實除查明由何報發生請即更正外特此登報聲明

上海寶成裕記銀樓擇於陰歷二月十八日陽歷三月十四號興遷開張廣告

本樓向設英界拋球場南開張已歷多年久經名馳遐邇各界推許茲爲擴張營業於英大馬路香粉弄口坐北朝南特建三層樓洋房現已工竣今値興遷之吉發行自煉十足辛字赤金精製金銀首飾嵌鑲特色一應俱全凡蒙賜顧請認明和合商標庶不致誤

中華民國新法令第六十三冊出版　商務印書館發行

本館前編臨時政府新法令至民國二年四月爲止成書凡六十冊旋又將各種法令分門別類彙爲一巨冊名曰法令大全已出茲編重訂體例改換格式自民國二年五月起隨時采輯廣續前書搜輯完備分類精當頁數增加至三倍有餘足供全國政學各界參考之用凡前購臨時政府新法令及法令大全者均宜接閱每冊二角預定十冊者實洋一元二角郵費另加

南京痘苗製造所廣告

本所聘請專門技士製造新鮮純粹之牛痘苗以保育嬰孩收回利權爲宗旨定價格外從廉以期普及每打痘苗每枝可種五人收回製費一角地方公共事業則收半價醫師藥商照價九折　發行所南京西華門江蘇省立第一醫院內

新商法商人通例公司條例釋義出版

公司條例商人通例係本年一月三月先後奉大總統命令頒布定爲法律我國前清商律太不完備此次所頒條例爲中華民國頒行商律之始中外商民均極注意本社代印之商法調查案理由書久爲海內所信重今公司條例商人通例實多採用其調查案故本社特將其文字異同之處校訂一過與調查案併刊一冊作爲釋義此爲我國現行商法凡各商會各大商號各審判廳及諸大律師諸法政學堂教員學員均不可不備定價三元從廉　各埠寄售處商務印書館○文明書局○總發行處上海愛文義路東頭五十九號民友社啓

要識字作文者速購　商務印書館出版之小學文法初階

我國作文之難以初等文法諸書缺少善本之故本館新出小學文法初階示以最醒豁之法則最敏捷之塗徑洵欲通國文者不可少之書●每部定價二角

特點說明

▲字之辨別句之成立皆經指示釋例便於隅反
▲虛字用法以最簡單之詞句舉例以說明之教者極便講解學者尤易領會
▲後編於文章之構造尤加注意如主語說明語補足語客語及各種聯字造句各法逐節引伸一目了然
▲書中各題淺顯明豁便於模仿凡能識字不能作文者得此篇而玩索之皆能下筆成文
▲各章詞義於解釋文法之外兼可開濬幼稚之智識尊重國民之道德而又饒有興趣足以引起學者之精神

單行本出版　清宮二年記

德菱女士原著　貽先　冷汰　全譯

定價五角

上海棋盤街商務印書館發行

此書爲前清駐法公使裕庚君之女子德菱女士所撰。記清室宮闈事甚詳即日常瑣屑之事亦一一記載靡遺。蓋女士入宮侍慈禧太后二年。極爲慈禧所寵愛。故凡慈禧性情之乖僻政見之卑陋以及私蓄之美富游嬉之荒縱言之歷歷如繪。原書本爲英文。茲經貽先冷汰二君用京語譯出。尤饒趣味。本館前曾載入東方雜誌。極爲各界歡迎。茲復重印單行本藉以公諸同好。尚祈愛讀諸君速購爲幸。

輪船招商總局發息換股廣告

招商局民國二年即舊歷癸丑年正月起至十二月底第四十屆結帳業已告竣曾經董事會公議每股發現規銀七兩五錢另發漢冶萍頭等優先股票銀幣十元定於舊歷三月初一日起憑摺照支並經董事會議決照各股東請改換新股票將本局全盤產業公估實値分填航業產業兩種股票以發息之日即爲換股之起期均於舊歷正月二十一日特開股東大會議決在案茲請各股東於本屆取息時務將股票股摺一同檢齊交來本公司註銷舊股票摺先行換給收據從換給收據之日起俟三十日後即憑收據換取新式之航業產業兩種股票凡執舊股票摺一股者應換給航業股產業股一股股多者照此遞加再各股東欲將舊執股票更換戶名以及或分或併均請開明清單以便照辦諸惟台鑒

上海商務印書館　特製通俗教育之補助品　幻燈影片

教育部規定通俗教育章程設有專條採用幻燈原欲攝取科學國粹縮入影戲片內以供校外補習之助本館歷年從事研究搜求各種圖畫依法製造前於青年會試演光彩昭耀頗蒙各界稱許現在出品日多益有進步用敢出而問世有志教育諸君幸賜垂顧

●甲種幻燈　四十元
●乙種幻燈　卅六元
●丙種幻燈　廿六元
●五彩幻燈片　每張四角　每打三元半　全套三十五元

附錄影片總目

古今人物	十一張
孔林遺蹟	十六張
革命事實	三十五張
各省名勝	十六張
西湖風景	十張
上海風景	十張
動物	十二張
雜組	十張

教育雜誌第五卷十二號出版

要目列下

今後教育界之希望　現今教授之缺點　述豫省取締學校
事業學校儲蓄銀行論　凱善西台奈之教育說　技能科教
授業細目編製法　高年級之複式教授　巴拿馬運河德國
農業教育之近況　俄羅斯之教育　教育學之研究法
教育小說苦兒流浪記　其餘細目不及備載每冊一角外
埠加郵費每冊分半

商務印書館發行

教育部審定　商務印書館

新制中華初等小學教科書

修身	十二冊	每冊折售	三分
國文	十二冊	每冊折售	五分
算術	十二冊	每冊折售	五分
體操	一冊	折售	一角五分

新制中華高等小學教科書

修身	九冊	每冊折售	三分
國文	九冊	每冊折售	五分
算術	九冊	每冊折售	四分
歷史	九冊	每冊折售	四分
地理	九冊	每冊折售	四分
理科	九冊	每冊折售	四分
商業	六冊	每冊折售	七分
農業	六冊	每冊折售	七分
英文	三冊	第一二冊折售 第三冊	二角 三角

▲秋季始業　▲最爲適用

特點說明

一各書遵教育部新章編輯
一闡揚孔道保存固有國粹
一教材分量均按程度遞進
一分冊分課辦法奉部核准
一課數悉遵四十星期分配
一每學期訂一冊極便使用
一教授書極詳備足供參考
一各書已呈奉教育部審定

▲定價低廉　▲五折出售

總發行所拋球場南　(二甲)

彙報三期　必讀書　商業　精圖　小說　指情　記　滑稽小說　館發行

中華民國三年三月二十日(即甲寅年二月二十四日)(星期五)第二千二百四十二號

(中國郵政總局特准掛號認爲新聞紙之類)

下關願設電話者注意

下關電話分匯去歲兵燹損毀殆盡下關爲商埠繁盛之區亟宜恢復營業以便商旅而利交通本局於三月一號接辦以後首先計畫及此茲已籌定匯所購備機器即日興工

凡下關公署商店居戶願裝設電話者請速來局掛號並付裝費（銀十四元押機費銀三十元本局當依掛號之先後爲裝設之次序機號無多幸勿觀望特此佈告）

商辦南京電話局敬啓

中華小學國文選本

我國文字體例百變其歸宿要以適用爲主是書係紹興許貞幹先生評選按照高等小學程度悉心編輯間錄經史皆擇其淺切易曉者其餘所選周秦以來各家文字亦取其有興味而足資觀感者選文篇幅皆依原本一洗割裂刪節之弊短者在二百字左右長者亦以四百字爲限按冊遞加以免躐等誠近今國文最完善之課本也全部六冊每冊定價一角二分

商務印書館出版

教育部完全審定

商務印書館出版

共和國教科書

秋季始業　三學期用　五折出售

教育部批：該館秋季始業用書收輯教材分配課數實屬用原定價目較廉尤爲普及教育之助

初等小學

書名	冊數	定價
新修身	八冊	每冊定價六分
新修身教授法	八冊	每冊定價一角四
新國文	八冊	每冊定價一角
新國文教授法	八冊	每冊定價二角六
新算術	八冊	每冊定價六分
新算術教授法	八冊	每冊定價一角

高等小學

書名	冊數	定價
新修身	教科書教授法各六冊	定價各六分二角四分
新國文	教科書教授法各六冊	定價各一角四角
新歷史	教科書教授法各六冊	定價各六分三角
新地理	教科書教授法各六冊	定價各六分三角
新算術	教科書教授法各六冊	定價各六分一角
新理科	教科書教授法各六冊	定價各六分二角

學界注意：（一）以上各書照三學期編纂每年仍分二冊第一學期爲一冊第二三學期合爲一冊購書者只出二冊之價可得三冊之用（二）初等小學生用書三種每學期平均售價僅七分餘（二）高等小學生用書六種每學期平均售價一角三分餘

本報特別啓事

本報第二張中所載慈禧太后一欄　久受閱者歡迎　近得慈禧太后畫像記即出自美國女畫工喀爾氏手著其中多與清宮二年記相聯屬之事而味尤雋永亟譯之以公同好其原譯之慈禧太后　限於篇幅暫時停棄特啓

社論

民國司法存廢平議

（公鶴）

自冀直督趙智庵通電各省發表廢除司法意見並徵求各省同意近者各報登載李仲宜致章仲和總長書復詆議不遺餘力究竟吾幼稚之國民無福享受文明國之法治歟抑更張伊始若法律若人才均不足以運用此良法美意歟前者屬於主觀的後者屬於客觀的果主觀之無術挽救則萬刦不復奴隸之慘即在目前是非從根本上之行政着手救濟（積極爲教育消極爲警政）責效於形式具備之官法官廳無補也若繫在客觀方面則今日之法律是否適用於今日之社會今日之人才是否別有救濟之方均係事實上之整頓問題決非根本上之推翻問題記者自辛亥九月以來即以雇員資格與聞司法事茲謹摭拾民國司法概要爲閱者諸君進一解焉

我中華民國將躋於法治國之列歟則自孟氏三權分立之學說行今世界各國已無不奉爲立國之原則是廢止司法在今日實不容駁爲人類者之啓口然以法理範圍事實以事實遷就法理二者雖有進化退化之殊效而究之事實自事實法理自法理背馳以求貌合與躐等以求神似卒之施治者彌覺其爲難受治者反不知其可德又復爲舊歷史上遺擯棄失利用之官僚刑幕刁紳劣監之惡謗蜚語所乘而主觀客觀均失其所依於是我中華民國之司法獨立命運告終矣夫今日司法之受人非訐至矣盡矣惟記者則有一平心靜氣之言爲諸公告諸非難者之詞爲賅括的乎抽象的乎此尚出於公的方面者也其官僚刑幕刁紳劣監失勢之後有爲之言不計也惟僅就公的言論言今日司法之當然廢止爲國民程度幼稚不合受此文明裁判乎抑法律詘敗不協時趨人才缺失反滋疑竇因運用此制度者之不善而并將此制度根本推翻之乎度言者當無過於此二理由也惟由前之說則程度之不足何僅此享受司法之一端司法縱可廢止以遷就事實其關涉他事之絕對不可遷就者奈何且程度果何時可以長進放任之乎抑助長之乎助長之則他方面是否有確定之計畫假曰今日雖屬幼稚吾終必有術焉限若干年度可以驅而納之軌物之中是此方面之停止司法必資彼方面之策進國民程度而後可言若果能逆計其成效而負責乎由後之說則爲整頓問題而非推翻問題不能謀整頓而惟退志于根本上之推翻則推翻之後法律縱可改訂人才能禁其贅入別途乎且如以今日司法之不宜獨立爲法律關係則推翻後當從事于改訂法律是與機關之獨立與否無涉既與機關無涉則提議改訂法律投鼠無須忌器也要之今日中華民國爲由專制而入于共和之過渡時代過渡時代之行政行爲本不得以常理律之故記者謂居今日而言司法廢止與存留均係過渡中暫時之局無充分爭論之必要但問達于彼岸以何途徑爲最捷則吾民國永久的法治司法終必獨立此時以進爲進則由暫時的存留以達于永久的存留也可以退爲進則由暫時的廢止以達於永久的存留也亦無不可所不可不知者雙方存廢主張之不同主廢者當深憫此制之何以不宜于吾國而人人負一提倡維持之責庶不爲舊社會上遺擯棄失利用之官僚刑幕刁紳劣監之所乘而漸進主義之貫徹即司法獨立之基主存者當以國家現狀爲前提切不宜自負三年法學之資格爲個人啖飯之良緣更當以身體力行之所得作個中涉歷之陳詞庶出奴入主之見不存亦新舊機聚之勢以誠此則記者所願爲雙方作一調人也至詳究現時司法流弊之所在則無過于一總因二子因而司法衙門爲開國後新產生之機關于是蠶謗乃益有所藉其實舉世非毀司法司法仍不任受過記者試就辛亥以來耳目之所聞見爲閱者指證其癥結之所在庶幾全國輿論不競競于不必爭之司法機關作存廢之論議而益恍然于應爭之點乃在彼不在此焉一總因者何則國民程度是也夫國民程度之幼小凡新政無不遭其指斥此理至爲明顯固世人所公認也惟他機關則都督爲督撫之換形縣知事爲知縣之前身社會心目中均有其本來之地位及資格故對于新機關之威信不無繼續存在之觀念至于法衙門乃戛戛獨造之機關以富于安常襲故之國民重之以智識幼弱之態度其不相驚駭者幾何哉觀於輪電之初行郵政之開始鄉間謠諑聞所未聞乃積至今日則亦翠知利便矣以彼例此正復從同而況他政治與民間或少直接之關係及切身之利害尚不免于衆謗羣疑又何論司法衙門之痛癢相關較他機關尤爲密切哉故司法獨立之首遭人民反對者即無其他子因亦爲中國革新史上必經之階級無可諱直不必諱也空谷招風宏鐘引響重之以不逞及失勢之徒乘機簧鼓其間而會從之輿論成矣二子因者何一曰法律一曰人才夫世界愈開通則文化愈進步而法律亦愈以趨於同軌我國訂定各種新律即以此爲標準原不得爲在事諸人之冒昧然與事實相違之點則已不勝屈指矣於是以不便新法之故波害於行使新法之機關而適也此機關中服務之人即係極端主張行使新法之專門人員因法而𣪍及機關因機關而𣪍及機關中之人并因人而愈𣪍其機關及其機關中行使之法循環無端因果不已而二子因造成矣綜上三因則今日應爭之點不在司法機關之存廢而在法律之修改人才之支配及國民程度之策進夫國民程度爲根本問題原非一時期一機關所能剋期收效若法律不加修訂人才不爲支配即如論者言司法機關全行停止則今日不適用之民刑各律移用於縣知事今日不適用之法律人員移用爲幫審員能必其還地爲良乎故記者敢懸斷一言曰**今日司法必無存廢之可言而法律與人才乃爲今日最宜注意之事**若夫報載梁前總長訓令各審檢廳嚴飭各廳有種種腐敗情事扁某督便據以通電各省即爲取銷法最充分之理由**此爲官規問題乃枝葉中之枝葉**事前取締事後嚴懲足矣取彼例此不得以縣知事挾款潛逃者之誅不勝誅而遂廢止縣之一級作因噎廢食爲也茲從根本上謀解決故略不及云

投稿

論驗契稅當爲手數料

（儲亞心投稿）

夫驗契一事本爲保護人民財產改良田賦（將來實行官冊制度製定土地台帳時得此可爲調查之一助）起見洵屬法良意美民間無不樂從之顧行之未久乃反乎吾人之所期人民率皆視爲秕政觀望不前者有之匿而不驗者有之分倂取巧者有之公然抗驗者有之種種弊端層見迭出考其致此之由可以一言蔽之曰**失之苛重背乎驗契之主旨是已**夫驗契稅自財政學上視之當爲登錄稅之一種**登錄稅屬諸手數料而不屬諸租稅**租稅與手數料其性質固大有區別也德仟懷格氏曰「租稅與手數料之區別在一爲對於國家一般事務之設施之一般報償一爲對於國家特殊事務之特殊報償」而日仟田中穗積言之更爲精詳以爲租稅與手數料有三大差別之點第一差別租稅爲達人民共同目的而賦課其必要經費手數料則政府與人民以有形無形之特別利益而課之者也其第二差別即由第一差別而生手數料之額不能過於特別利益所需之經費租稅以人民之納稅力爲標準故一般人民雖均沾利益而納稅之額則富者多而貧者少手數料之額限於此事所需之實費若超過其範圍而徵收經費以上之手數料則已脫於手數料之性質而變爲課賦於或種人民之特別租稅何則人民所受之特別利益與手數料兩兩相對政府若徵收實費以上之手數料以此爲一般經費之財源即變爲達於人民共同目的之賦課故也第三差別有手數料政府即以特別利益報之有租稅政府會無與特別利益於吾人者政府以納手數料而與之特別利益或爲有形利益或爲無形之權利如不動產買賣讓與抵當之登記司法機關之手數料旅行劵身分劵等皆有形無形之利益所以報手數料也云云統觀以上所云則租稅與手數料之區分當可瞭然矣租稅與手數料之區分既明則驗契稅當屬於何種又從可知矣驗契條例第一條曰專爲查驗不動產舊契確定權利關係而設云云所謂確定權利關係云者蓋一經登記以後官廳即從而保護之永無意外之虞**此在呈驗者即爲特別之利益。在國家即爲特殊事務之設施。**政府與人民因而徵收其所需之經費**此等經費之爲手數料而非租稅也。蓋已昭然若揭矣。**夫既爲手數料自當依據田中氏之學說其徵收之額不能超過其所需之經費試觀吾國驗契稅之定率果能適合此原則否乎今夫一紙之契其經過之手續舉其大者言之不過查驗登記兩種而已此兩種手續所需之經費統計之最多一角足矣乃政府規定於三十元以下之契則收一角三十元以上之契則收一元一角**其超過所需之實費。已變爲一種特別租稅。而與驗契主旨相悖馳也。姑且不論。且既同係一契。同一查驗。同一登記。幾致無所不同。而獨於手數料之額。輕重懸殊。其意果何謂乎。**豈利用社會政策期以減輕貧者之負担乎抑以財政艱窘無術挽救欲藉此以濟其窮乎**吾知政府之用心。於此必居其一也。**夫查驗契紙既爲確定權利關係而設則其利益僅及於特定之人（指呈驗之人而言）而不及於一般之人**以特定之人。而使一般之人。受特別之利益。而負擔其所需之經費。豈非不平之甚乎。**何社會政策之足云也此種（指富者而言）近之理雖三尺之童且有以知其然何況政府此前之說所以必非政府之意也然則政府之用心可以知矣**蓋政府之初心。**在籌集鉅款**所謂查驗登記。確定權利關係云者。藉以爲愚民之術而已。不知取之得其道也雖重猶輕而民不怨取之不得其道也雖輕亦重民且覺其苦上之既以是欺民而下之自難以踴躍從事也職此之故驗契弊端所以層出不窮也嗚呼政以急於得款遂致用此種詭譎之手段不惜犧牲信用吾不能不爲政府咎也

中國通商銀行謹白

本銀行招集商股資本五百萬兩現已收足二百五十萬兩銀行開設上海經辦各處匯票押匯及押款凡有放存銀兩或半年或長年存放一切交易無不周妥克己並自備高大洋棧一所貨物存棧者可押用銀兩准由各埠外公道特此佈告

外埠賜購及批發請寄郵政局妥當郵票亦可代銀因有冒牌僞藥須認明藍龍商標餘年小像三色印仿單

請看

本主人由作學發明〇紅瘰〇白點〇晦色〇油光〇疤斑〇等類〇自發行以來〇雀斑〇粉刺〇煙容〇酒刺

謹防蠢動之警告

今何時乎非發榮滋長之春令乎春者蠢也萬物蠢動也凡身體素有疾病者亦即乘時而發惟梅毒一症爲尤甚往往一經春令即潛伏身內之梅毒下疳橫痃魚口便毒及一切瘡毒之症雖求一時可及一時不發其害...

此在呈驗者即爲特別

沈製 鏡面散之靈驗

信封集裱屏條張掛門口以照鑒驗之鐵據又恐無恥奸商私造假冒
商標餘年以小影藥內附嚴禁假冒銅版印告示方是的眞凡賜顧者及各
理處切記認明眞牌以免假冒害人衛生價雙料每洋二瓶每料六瓶洋二元
五角單料每瓶二角五分外埠寄郵政局妥排發特別公道上海山西
路卽盆湯弄大街集益里二弄對門二百念五號門牌人壽堂藥室總發行報告

專電

●孫毓筠被選爲約法會議議長・施愚副之・

●此間徐粱暗潮甚大・徐曙皖而遠粵・楊士琦交通不成・終必釀爲他變・

●賠償革命損失・各國已允將原開數核減・惟日使不允・現擬雙方派員至烟台調查・

●交通系某要人・擬設法吸收永平七屬鹽務・現與財政部協商辦法・陽用商辦名目・陰由交通銀行出資・交通部派正經理一人・財政部派員副之・

●財政部定各省照從前成案・造送報銷淸册者・須先由各該省送審計分處查核・其係軍事費用者・應先送各省陸軍會計審查分處查核・俟查核完竣・再轉行該部核辦・如欵項在民國元年六月以前開支者・經該部查核後・酌予核銷・在民國元年六月以後及二十七年以前開支者・均作爲決算參考書・

●交通部參事雷光宇有調教育次長消息・

●越南謀獨立・黨人逃入桂境者頗多・政府派員查辦・ 以上北京專電

●韓省長電催淮徐海河工委員從速估勘・以便來省會議・

●寗垣近兩日・頗戒嚴・緊要地方・警署添設雙崗・係受滁州匪亂之影響・

●賠欵辦實業・已由金鼎等呈奉省長核准・有虛報損失三十餘萬之張某・及報十數萬數萬・各劣紳煽惑流氓・希圖破壞・

按此電可與金君等來函參照

●源大猪行・呈省公署・以從前猪捐・每隻二百四十文・今捐三百文・乞示加捐原因・省長指令云・自赴國稅廳詢問・

●廢鐵變價・軍械所張所長・因蔡某得回扣六萬元・只分與所長一萬元・不平互訌・爲都督所聞・已將張蔡二人撤差查辦・

●浦口偵探隊長・報稱滁州兵變不實・已奉都督令撤差・

●江寗賑撫局・已于十三日奉令裁撤・

●津浦鐵路駁運公司・由馮都督改爲官督商辦・昨(十八)已委任魏運茹爲主任・經理公司一切事宜・

●營官郭長瀛・昨日(十八)在鎭江某旅館訪獲海州著名土匪屠大禮二名・當即移交執法處訊辦・

●韓省長通飭交卸各知事・所有交代事宜・概照新章第一條辦理・由本人與接算之員親自會算・不得先行離署・故意稽延・

●上海縣知事洪錫範・忽患喉症・電請病假・該署中職務由第一科員暫行代理・

●警察廳長王桂林・發起定于本月二十二日在四象橋湘軍公所・爲直督趙秉鈞開會追悼・

●裴熙琳張鏡寰金祖澤・均奉中央命令・任命爲省公署秘書・惟張已委任爲嘉定知事・有此一舉・資格較深・

●安徽出品協會特派文牘幹事楊承流・携文來甯・與江蘇出品協會接洽・並討論一切進行事宜・ 以上南京專電

命令

十八日大總統命令 劉文英給予六等文虎章・李天吉王寶璋均給予七等文虎章此令

司法總長章宗祥呈請任命錢承金馮毓德爲大理院推事許卓然孫鞏圻李景圻署大理院推事應照准此令

司法總長章宗祥呈請任命王迎祉署山西臨汾地方檢察廳檢察長李善慶署山西陽曲初級審判廳推事應照准此令

兼代陸軍總長周自齊呈請將楊以來張堃屈同湧王祖紫均授爲陸軍步兵中校趙雲亭王玉科均授爲陸軍步兵少校傅宗漢授爲陸軍工兵少校應照准此令

據廣東都督龍濟光電稱陽江土匪歷經剿辦副營長李家璥帶隊與匪接戰擊斃七十餘名跟蹤追剿中彈陣亡等情該副營長奮勇捐軀深堪憫惜李家璥著照陸軍中校例給恤此令

兼代陸軍總長周自齊呈請將克復海石拉干戰役出力劉宇泰授爲陸軍騎兵上尉並加陸軍騎兵少校銜張振萬加陸軍砲兵少校銜謝聚蔚授爲陸軍步兵上尉應照准此令

特約路透電

●十八日北京電 約法會議今日行開幕禮・到會議員四十二人・國務員到者爲朱啓鈐周自齊章宗祥蔡儒楷張謇五人・梁士詒與某君到會稍遲・馬良因年長公推爲臨時主席・乃登台演說・略謂憲法爲本一國之根本・關係最爲重要・蓋一國政治之良否・國家之强弱・民俗之文野・國勢之消長・均惟憲法是繫・彼英美德三國之所以富强者・良憲法之功也・墨西哥與南美數國所以國勢衰亂・民窮財困者・憲法不良有以致之也・故此事所關最爲重要・不得不加以最大之注意也・臨時約法未嘗審察國情・卽見諸施行・遂使政府受種種之牽制・而人民亦感然不樂・各省都督民政長・用是呈請大總統將修改約法一事・提交正式會議討論・此大總統所由命令召集今此之會議也・吾人既預此會・自當殫精竭誠・以慰人民之望・吾人所當悉心研究者・乃我國之實情・非彼先進國之狀况也・吾人當審察我國已往之歷史・凡事貴實行・空言無補也・旋由孫寶琦朗讀袁總統之宣言書・書中首述臨時約法之歷史・繼謂此項約法實使政府之行政權對內對外皆受牽制・本大總統深信以各議員之才識・修改此項約法・必能收良好結果云云・旋公舉議長・孫毓筠以四十二票當選・許世英得三票・顧鰲一票・法制局局長施愚・以三十八票當選副議長・

●十九日北京電・約法會議・今日下午開秘密談話會・議決於三月二十一日開第一次正式會議・然後討論議事細則・

●廣東七十二商行會電京・請弛賭禁・梁士詒與其他旅京粵人六十名・亦電警稱・開賭禁以救濟金融市面・無異飲酖止渴・故敦促各善堂設法扶助地方官遣散軍隊・徵收賦稅・以期回復常序・

●清室載續(譯音)與滿人七百名・公呈袁總統・請給旗丁餉項・此項餉銀停發已有兩月之久・故旗人咸有待哺情形・

●去年十二月抵此之優等地質學家數名・現已代表美孚公司・着手勘驗熱河一帶地方・將來再行往陝西・調查延長之礦區・開採油礦之機器・一千八百噸・已由美孚公司之汽船麥斯科莫號裝載來華・四月初旬又運抵大沽・倘有優等練油家十八人・不日亦可抵華・將來或赴熱河・或陝西・當視該地質學家調查後之意見以爲斷・

●十九日廣州電・此間國家銀行・因當道提款過多・拒絕付款・必欲當道提出別項担保周年七厘行息・方允付款・

●現在外間有省庫如洗之傳說・當道下令嚴重取締報紙之言論・現在城中軍隊戒備甚嚴・

●十八日成都電・此間有人建議・籌集地方借款・贖回紙幣・以舒金融市面之窘迫・

●此間得西部邊地傳來消息・謂該處官吏懲辦販買雅片者・並搜查私藏之雅片・極爲認眞・搜出之雅片・一律充公焚燒・凡栽植雅片之處・一經覺察・卽將該處紳耆逮捕拘留・必俟犯禁種植者送官懲辦・方許開釋・

●十九日武昌電・此間民政長・頒發一簡短之通令・宣告信教自由・並勸諭人民各安生業・

●十九日東京電・貴族議院將海軍預算案重行減縮四千萬圓之修正案・受衆議院之反對・遂由兩院各派出十八人・今日下午開聯合會・會長以抽圖法定之・而無投票權・拈得者爲貴族院議員・故會議結果爲衆議院多占一票・遂將貴族院之修正案取消・

譯電

三月十八日北京電・國務院最近會議議決・即日舉行六厘內國公債票・以抒經濟困難・

約法會議第一次非正式會議・定於今日舉行・袁總統擬令各省協助勦匪・已通電各都督遣代表來京會議・

國務院高等秘書・湘人尹雨臣(譯音)忽於十七日被逮・聞係受勾通革黨之嫌疑・總統府左近之回子營(譯音)路已破獲革黨機關一所・ 以上譯德文報電

閩兩粵都督民政長連名電請中央許其與德人借欵五千萬馬克・以贖回二省紙幣・中央未允其請・

政治議會改爲顧問院之說・已有端倪・現法制局正草訂該院章程・預料國務院俟修訂約法竣事後・卽將裁撤・卽以其地爲顧問院議場・

財政次長張弧・提出第二次辭職書後・袁卽遣其秘書某前往・勸其留任・略謂於今日過渡時期內・各國務員暫不可更動云云・張已允暫留・ 以上譯北京日報

十七日柏林電・帝國議會預算股股員於本日討論膠州豫算案時・由海軍大臣出席演說・擬在青島設一鎔礦及鑄鐵廠・據稱海軍部現正籌查及報告一切・務使德國之在華實業・得以發達云云・ 譯路透電

江蘇銀行陳總理・定於本日(十九日)上午九點鐘交卸・昨日各存戶紛紛提回存欵・爲數甚鉅・而尤以儲蓄部爲最多・有幫辦某君業已陳請辭職・而辦事各員亦太半告退・該行暫時當有解體之象・ 譯大陸報

公電

●虛解虛領辦法通電 各省民政長國稅廳長鑒・據會計條例第四章第十七條內開・各官署所管一切歲入・不得於未交國庫以前先行使用・但法令別有規定者・不在此限等語・查現在各省分支金庫・尚未普通設立・本部酌量變通辦法・凡距省較遠・匯兌不通地方・各關署局各項收入・向有專支之欵・於必要之範圍內・准其虛解虛領・以省匯累・除另案呈明外・仰卽遵照辦理・ 財政部篠印

時評一

政局暗潮

(一手)

革命以還・國勢又一變・時局之安危・不繫於內・而繫於外・袁爲國人所倚重・其取信於外人・蓋亦一端也・自解散國會・白匪猖獗以來・國際言論紛作・對外之信用・稍稍衰矣・夫前此有使國家强盛之機會・而卒未能者・莫不藉口於異己未祛・異己未祛・故施設不能如意・以此藉口・誠無以難也・今竟如何・異己者無不祛・招之而來・皆吾總統夾袋中之人物・徐固深交・梁亦舊好・一堂協贊・成效當可豫期・乃據京電・則謂徐梁暗鬬甚烈・此不特個人勢力消長之機・外人亦將挾此以驗總統之能否操縱焉・豈細故乎・

明之海波藥爲淸血解毒獨一無二之珍品諸患藥以專淸血液善解毒之海草製成專治花柳毒症及各種
等症無論新舊毒立能除淨非但消減且血液淸潔日臻強壯歷經試驗卓著奇功本藥房得此秘方
發動之時苟能一覺發動卽時照服自能其毒於無形保身者幸勿貽悔於噬臍
淸血解毒 海波藥每瓶洋二元每打洋二十元服法另詳仿單
上海四馬路五洲大藥房啟

中華民國三年三月二十日（即甲寅年二月二十四日）（星期五）第二千二百四十二號

民國三年教授大改革

一切細則均載章程中如來校取當即奉贈 上海虹口[illegible]路三德里口

家庭縫紉女學校啟

時事新報

不許

旅行之佳伴惟其三砲台乎

三砲台香烟係英國倫敦威爾司名廠所製每包裝十支或二十支每罐五十支欲購者請向環球各處上等售烟家購取可也

聲明徽屬姦騙之駭聞

有安徽徽州巴菊仙者聊懂歧黃無師傳授年來誤人性命不管恆河沙數況其爲人素不安分平時往來恐無賴滋事出不端重見色宜淫見財起意無惡不作緣因徽州許阮氏年近四旬妯娌孀居三人素來和睦尚且有子無養十六歲於去歲口豪親戚帶中習業家務統歸該氏一人照料詎料去歲該氏因病請其診治而巴菊仙引之誘之該氏致爲之勸誘云烈女怕閒夫其爲遇從可無疑義但該氏先翁在日幷有英洋八百元存由怡記手生息按月取息供養家計數口度日全賴於茲無如婦有姦夫良心頓變今春該氏與菊仙驟生一計遇摺將此款取回託言買田之用不知巴菊仙蓄志吞謀衆之姦佔乘族戚等出外竟被如數騙去此外尚有金銀首飾等物約值五百餘金足見姦騙情形罪應成立況其書家又是前清生員出身以此讀書明理之人竟爲罔知法律之事而況無知無識之愚民乎爲此先行登報聲明厥後返徽稟官究治以免該氏之叔伯母等次第效尤今由族戚酌議祇得將伊子帶徽再伸公論特白

族戚 許雲章 洪世俊 等仝白

股票作廢

今遺失龍章造紙公司股票五張已向該公司聲明作廢毋論中外各界人等拾得作爲廢紙所有股票號數開列于后二千零五十至二千零六十四號股票一張陳福安抬頭二千零六十五至二千零七十四號股票一張陳葆元抬頭二千零七十五至二千零八十四號股票一張陳德慶抬頭二千一百九十六至二千二百零五號股票一張劉靜盦抬頭二千二百零六至二千二百十五號股票一張黃佑存抬頭特此登報聲明

保單作廢

茲有浙江路洪德里四百八十七號門牌黃華記戶正月二十號向華通公司保有火險元一千兩保單第二千八百念四號因該戶保費並無付過其人亦不知去向現已向公司說明將保單收條均作廢紙特此聲明

徐子章白

永康商業保安總公司啓事

本公司爲維持法律保障人權起見滬上火險水險人險皆有公司承保而獨人民之交涉公庭之辯護尙無人設法承保以致一有瓜葛延請律師非特耗費鉅金而且遷延時日本公司有鑒于斯茲特集鉅資創辦商業保安總公司于滬上業已開辦延聘中外著名律師專辦華洋訴訟案件凡投保諸君遇有意外中西交涉事件本公司無不竭力維持代爲伸訴不另取資投保者欲知詳細章程請至敝公司取閱

本總公司設上海江西路三十三號德律風一九七一

世界百美圖 出版

百美圖之作昔人有爲之者然皆采取古時宮闈美女任意摹寫形似而神非無所取義至吳友如先生始有新百美圖所繪皆時世妝頗爲畫界放一異彩第限於中國一隅祇堪供人展玩不足廣人見聞盡美猶未盡善吳興錢子病鶴工繪事素以東亞畫法名于時著有世界百美圖博采各國女俗始於辛亥成於癸丑之冬陸離光怪洋洋大觀經海上漱石生孫玉聲先生每圖後加一題詠更足令讀者愛不忍釋誠五洲女俗之參考書近時之傑作也定價大洋一角

經售處上海四馬路老巡捕房東首永康里八號藜光社及各大書坊均有發售

橫濱正金銀行告白

謹啓者本行資本金洋四千八百萬元公積金洋一千八百九十萬元本行設在東京橫濱分行設在英京倫敦法國里昂美國紐約舊金山爪哇印度孟買大阪神戶長崎以及中國上海漢口北京天津大連旅順牛莊遼陽奉天鐵嶺長春哈爾賓安東香港等名埠大邑均有交通商辦銀行一切交易無不竭誠應接素蒙中國商界稱道如存欠逐日往來息二厘定期如一年期或六個月期或三個月其期官息均隨時面議定其餘匯票匯現等款格外克己倘蒙賜顧請至本行面議可也

民國新輯 三年 中外輿地全圖出版

民國肇興以來縣名已多變更是圖於中國府廳州縣悉准今名加附改革表於圖後以中國各省從前府直隸州之所屬劃分區域今府州已無轄縣制度而此次更訂之選舉區域即地方制之根據茲圖依選舉區而分類色最爲新穎此次各國交涉問題關於地理者恆占多數是圖於中外重要地點如蒙藏如巴爾幹半島等無不考察加詳中外物產品類極多是圖調查詳確分載圖中並於圖後附列總表俾閱者一目瞭然凡關於地理必要之件圖上不能載明者均於圖後列表附載以期完美適用凡售預約各寶號請從速交款取圖凡在何處購預約者即在何處取圖五彩精印布面金字裝一鉅冊定價八元硬紙面裝一鉅冊定價七元

上海四馬路老巡捕房東首科學會隔壁永康里 藜光社

中國明明眼鏡公司

存乎人者莫良于眸子誠以視管一器與外物之接觸最多苟視物不能明瞭則視官失其效用而一生之受累不淺欲圖補救已損之目光舍眼鏡外別無所屬本公司研究有素精製各種鏡片無論遠光近光散光凡泰西各國所能造者無不能造遠勝於舶來品實爲中國眼鏡公司中空前絕後之大製造務使惠顧者之目光均享能明而復明之利益矣

一驗光之周密 本公司係光學專家所組織於光學之研究已三折肱且備有最新發明電光驗目黑室及各種新發明電光器械凡配購眼鏡者先驗後配照光製鏡驗費不取倘已患目疾者則本公司聘有經驗照著之西醫爲之醫治

二裝配之優點 均依惠顧者面部之標準爲之裝配既無觸礙眼毛之患又無壓鼻耳之苦

三製造之美備 特製最新環球發明格致灣形鏡片如○託力克○雙側視於上下左右極邊視線與中心點纖毫無異○白愛福克耳○即上遠下近之雙光片老年用之上可眺遠下能察近有恢復童年天然明眸之功效○雪林圓○即圓柱形能補救老少散光爲固有之目光○撥力司姆○即三角稜凡患腦筋歪斜均能對症製片

四邊脚之精緻 若灣脚直脚軟脚離鼻及其他各式邊脚特聘高等專門技師製造各種金銀鏡架成色充足包用包換

五顏色之完全 五色齊備各隨時景適用更有淡茶綠與玫瑰紅兩色爲最鮮艷最流行之唯一二美術裝飾品

六豐采之增加 凡戴本公司眼鏡者澄如銀海永無目疾精神煥發豐采欲飛本公司開幕伊始力謀進境各界士女幸賜枉顧無任歡迎謹定於陽歷三月十六日開幕

上海英大馬路巡捕房斜對面 經理俞聖祚 協理金麗生 同啓 電話四四另三

普及書局 出版 中學師範教科用書

教育部審定 普通教育 動物學教科書 九版 張修爵 王官壽 合譯

普通教育 植物學教科書 九版 彭樹滋編撰

普通教育 算術教科書 書詳草 五版 張修爵編撰

普通教育 代數學教科書 陳福咸編譯

普通教育 幾何教科書 日本林鶴一著 長洲彭法鵬譯 五版

普通教育 平面三角教科書 日本澤鴻之助著 張修爵譯

新式中等教科 獨習彙用 代數學講義 附例題詳解 沈梧編 張修爵校閱

經濟學教科書 日本天野爲之著 江蘇經家齡譯 再版

一元 二角 八角 九角 五角 一元 三角 八角 六角 四角 一元 二角 四角 五分

化學講義實驗書 日本高橋德平著 鎮海虞銘新譯 四版

近世物理教科書 日本中村清二著 鎮海余巖譯 五版

普通教育 物理教科書 三版 張修爵編

中學唱歌集 日本鈴木米次郎著 江常辛漢譯 再版

唱歌教科書 日本鈴木米次郎校 江常辛漢著 四版

風琴教科書 日本鈴木米次郎校 江常辛漢譯

初級師範教科書 教育學 二版 馮世德 張禹田 合編

一元 一元 二角 六角 八角 五分 四角 五分 一元 五 三 五分

上海四馬路老巡捕房東首科學會隔壁永康里 普及書局

中華民國三年三月二十日(即陰歷甲寅年二月二十四日)(星期五)第二千二百四十二號

法人廣州灣之經營(續)

白雅特城為廣州灣之首府。位居馬溪河之左岸。該河河廣一千二百密達。深二十五密達。對面更有通英洛克城之河一道。白雅特城位置極佳。宜於商業。築於一高堤之上。氣候尤宜於衛生。風景絕佳。建築物甚為美觀。道路亦極齊整。惟本港商業尚未發達。赤坎汽船經此約停一小時。香港廣南(屬越南)往來之船舶。約每兩星期泊此一次。其餘尚有載貨之船舶及漁船來往其間。要之當道對於本港之工程。絕未整理及之也。

廣州灣雖於過去之數年內。毫無成績之可言。然今日當道急起直追。其進步亦多足述者。白雅特城現已有廣寬潔淨之道路。六閱月前曾築一長十二基羅密達之廣道通至赤坎。白雅特之北山(譯音)之道。共長十四基羅密達亦已完工。此外尚有一長四基羅密達之道。亦已開始建築。自後由白雅特至鷹湖自行車須三刻鐘。摩德車僅二十分鐘即達。白雅特港現已築有船舶停泊所。以後各種船舶及漁船均可繫纜而白雅特將為廣州灣第一良港矣。

廣州灣向無旅舍。故商人遊歷者苦之。現已於黃加爾築一相當之旅館。此項重要建築足使華人知吾法人已有久居白雅特城之決心。(法人於廣州灣已有久假不歸之意。我國上下其注意之)故自該旅館工竣後華人亦開始建築。當余離白雅特時已有多處華人房屋興工。其餘方着手建築者正多。醫院法廷不久即可成立。華人自後已可安居無恐。而外來之華商勢益多矣。

當道規劃廣州灣之計劃。尚不限於白雅特城。道路建築計劃現正在研究中。沿馬溪河之軍道。及往北境寶塔市之大道。決擬重行建築。此外尚擬建築往濟畝(譯音)之大道往北開(譯音)之道則擬延長至極南之太平。若中國當道不加反對。則更擬延長至雷州。若此道完成則自白雅特城至雷州。摩德車僅一時半足矣。

尚有一有關軍事之道路。亦正在籌劃中。此道擬沿邊境。由北開經濟畝而達赤坎。與中國馬廠(譯音)大市相離甚近。大道而外。鄉道亦擬竭力推廣。通赤坎之道一旦告成。當道即擬實施利用之法獎勵人力車之輸入。而法屬東京之人力車當源源而來矣。(未完)

間島調查錄

間島介在滿韓之間。一時曾以邊境關係。惹起中日兩國之國際交涉。及今事過境遷。世人亦久忘之矣。然其時介在韓滿韓人之耕牧於此者。為數至夥。而心志不一。或主於我。或偏於日。衝突之事往往而有。日人又往往藉端鼓煽。則間島之為間島。此後尚有不可知者。因為敍其近情揭其近情或亦閱者所樂聞也

有日人某近遊該處。其遊記云。余此次遊蹤係從吉林起行吉林至間島。幾及九百里。去吉林三十里而至阿什哈達。更百三十里而至奢岑溝。更六十五里而至衙門溝。更四十五里而至楊木溝。更三十五里而至海青溝。更四十里而至黃溝。更三十五里而至烏林溝。更五十里而至青茶館。更五十五里而至衛護岑。更五十里而至黃米河子。更三十五里而至臭粟子溝。更四十五里而至敦化縣。更二十五里而至大橋。更八里而至黃土腰子。更三十五里而至冷水臭子。更七十里而至細中砬子。更十五里而至鷲聲砬子。更五里而至土門子。更六十里而至老頭溝岑。更二十里而至銅佛封。更十里而至官道溝。更三十五里而至間島前井村。冒雪衝寒長征千里。抑亦可謂壯遊矣。

此中所可恃以代步者。惟有貨車轎車及橇。貨車及橇不設防寒之具。於時不適。即欲雇用車夫亦必無應者。橇又不能負重。平時亦難乘以跋涉遠道。則此時旅行。惟有雇用轎車。轎車以騾負之。轎內則張山羊之皮以禦寒。行道亦迅速。殊安適也。

途中防寒之具。別無所有。惟有外套。耳套。皮帽。皮靴。等數事耳。寒則或用手爐。惟吾則以徒步為樂。殊不需此。一切臥具。皆以敷於車中。既可禦寒亦以馴馭。蓋道路崎嶇。車輪顛搖不定。稍一不慎。頭破血淋矣。冬期與夏期。通道不一。而皆由大橋分歧。大橋去吉林已五百二十五里矣。冬期從南即今所經歷者。夏期從北。則必經清氏節岑老爺岑等地。蓋南路窪地也。夏期多雨。故不可行。是以北路沿線之旅宿。至冬皆遷至南路沿線。大約相距五里乃至二十里。必有一尖站。以食供客以草料喂牲口。凡尖站結構皆不甚相遠。在松花江沿岸者。則於高處設客房。於低處設馬槽。規模較大。一入山路。則漸深漸小矣。

間島一帶。氣候甚寒。以晨為甚。大要終在攝氏零下十度以下。及夜。往往有降至二十度者。牲口之身。常有白冰。鬚髯則硬如銀針。鼻孔為呼吸孔道。不容不出氣。然氣之熱度不敵外圍之冷。則亦往往寒暑相激而成冰。李牧所謂積雪沒脛。堅冰在鬚之苦。不圖於此見之。

所經各地磽确也。又溼土也。故其地產物甚少。五穀亦稀。不足自養。城邑附近。或產粟。小豆。玉蜀黍。及小麥之類。居民即以此為食。磨之成粉。或以製餅。或以煮粥。外此無有矣。且有幷猪肉亦不易得者。(未完)

要聞彙錄

咄咄秘書長之權力

前日西報討論梁秘書長。極言梁權力之偉大。北京某報記者以外報所言質諸政界某巨公。據某公所論之梁秘書長。較外人益切實而有證佐今述某公之言如下

某公云。梁秘書長者。其人非有所他長。惟能處政海洶湧之中。始終立於不敗之地。自民國初建。唐陸趙段熊五內閣合新舊各派之勢力。無不相繼敗衂。獨梁每經他人一次失敗。而梁書長必一度增加其勢力。至熊內閣倒。新勢力完全失敗。而梁秘書長乘政府小改組之機會。亦完全取得交通。外交。財政。實業之四要部。總攬中國財政全權。設無袁總統在。則梁秘書長者直即民國總統。亦游刃而有餘也。然新黨失敗。梁秘書長實未親與戰鬥。而四部總長仍為袁總統之舊人。而梁秘書長。獨能取為己用。收為己功。此其所以為不可及耳。中國政界之派別。向分新派舊派。又曰袁派非袁派。袁派之中最要者為北洋派。憲政派。北洋派又分武治文治二系。武治以馮段二督為代表。文治以徐東海。張謇菴。楊杏城兄弟。已故之趙智菴。新以李文忠之舊系。憲政系為楊度。曹汝霖。陸宗輿。汪榮寶。章宗祥。加以施愚。顧鰲等。梁士詒於袁總統之下。非能素有統系者也。其實力與袁望在武治文治之下。其學識在憲政系之下。而至今日居然能於文武憲政之外獨自搆成一系。即政界現稱為交通系者是也。(雖然新派失敗而後。梁系雖獲全勝。而文武憲政兩系猶存。總勢力散漫去政權甚遠。在梁秘書長眼光中。則頗視為競爭政權之大敵。蓋梁秘書長。若再能戰勝此二派。則梁派之勢力。且超出袁派以上。而惟我獨尊。惟此最後之五分鐘。故不能不出全力以爭之。梁秘書之爭此最後五分鐘終局之勝負。不可忽。但於現在防守抵禦。已大見成功。憲政派之陸汪皆相繼退出曹章之在外交司法。與彼風馬牛不相及。舉無足慮。楊度氏去年曾有同成鐵路督辦之任命。周自齊(時長交通)出而反對。拒絕副署。不令總統收回成命。(先時熊內閣初成。熊秉三亦有拉楊入交通之議。總統以未得梁秘書長之同意。故亦作罷)蓋梁秘書長以交通部為大本營。周朱先後長交通。用人行政一承梁命。周之拒楊。蓋非自動者也。楊氏被拒。憲政派中惟餘施愚顧鰲在總統府。不過稱為法律家書生。易與梁秘書長早已不放此輩於眼中矣。憲政派既不足慮。袁派所餘者。惟文武兩系。而文治一系。最近楊杏城之交通總長任命已至國務院。因朱總長出頭反對。大總統不欲重拂部員洋員之意。至今收回成命。此之舉動。其視拒絕同成督辦之副署。分量尤見偉大。至財政一席總統本有意於張馨庵。亦因梁氏從中阻撓。不能不任梁派之周自齊繼續下去。此外最有力之徐東海。外間雖議其不久即出。然確實消息。東海之遲遲其行。中心似有所怯。而在此一方且有某某總長密函東海勸其不必來京。且於大總統前。極力推徐充顧院院長。似此情形。東海恐未必來。即來亦未必能占勝着。此文治一系之決不足與梁秘書長爭也。至於武治。本與文治早有淵源。文治既不足與爭。武治一系。即漫無所統。況財權為兵權之後援。即其終武治一系。必折而入於梁秘書長之手。亦勢有所必至也。梁秘書長之勢力。據今日所達到的程度。實有超越袁派而上之勢。則其信用亦自同時增加。在國內一方。凡有才能學識求於政界謀位置求發展者往者皆趨附於總統之旗下。今皆一變其方針。羣走於梁秘書長之旗下。蓋以總統任官之權。不得梁秘書長之同意不能直截行使故也。外人一方。亦以梁秘書長握有交通外交財政實業之大權。大小借款必以梁秘書長一語為有效。故亦只知有梁秘書長。而不知其他。今日內外輿論。多稱梁秘書長為第二總統。實則猶屬名義上之分際。則然若論其實。權恐尚不止於第二已也。

大總統對於第二次大借款之意見

總統府消息。第二次大借款交涉之進步。近日益形遲滯。此固由於五國團多方刁難。不易就範圍之故。而此次交涉所以遲滯之原因。其主動實亦在我。觀大總統日前為關於該借款向周學熙君所述意見。即可瞭然矣。其言曰。中國現在財政非常困難。收支不敷太巨。此際暫借入外債以期整理。強縱事實上實所難免。然退一步靜為思考。借入外債於中國實甚危險。列國乘我財政之窮。之以為實現其野心之機會。表面假為親切。實際卻弄種種之手段。試細第一書後借款之時列國要求之條件。如何苛刻。對於最近之鹽務改良。題外人等之干涉。如何嚴峻。則列國意志之所在已可推知。借款亦屬國家之不利。不借款亦屬國家之不利。但因借款所起之不利。為外來的。因不借款所生之不利。為內發的。而內發的終較外來的為禽也。故對於今次第二大借款。唯宜取漸進主義也云云

增修約法之標準

總統府消息。約法會議已屆開會。關於該約法修增之標準。大總統已選集華洋各顧問討論。已決定其要目如下(一)約法對於各項僅規定大綱。不及細目。以便有伸縮應用之餘地。(二)確分中央及地方權限。以免責任之推諉。(三)參酌美國成法採用總統內閣制。內閣對於總統負責任。(四)議院與政府之關係若任議院不能解決之重要問題。行政上可便宜處理。(五)總統除宣戰講和權外。有締結條約。統率海陸軍。任免文武官。制定官規官則之特權。並有解散及召集議會之權。及發臨時財政處分之特權。

水利局進行事件

農商部消息。張總長以水利局既經借定款項。關於該治水工事除已由技師等前往勘測以便逐漸進行外。而對於此項人材之養成。及金融機關之設立。均亦不可緩。聞已擬具咨案。由國會議決。以便實施。具案所舉辦者(一)河海工程學校。以養成河海工程人材為目的。設立地點擬在浦口或上海。(二)農業銀行。辦理墾植事業之貸款存款以助長農業之發達為目的。設行於上海。於適要地點均設分。其資本即由借款中提充

前參議員段世垣被捕情形

河南參議員段世垣。曾隸籍國民黨。現住崇文門上堂子胡同。十九日下午六七點鐘不知何故。突有二三十名巡警闖入其宅內。當有一人先進即執其家人而問之曰。汝家有一王得勝麼。答曰我們家裏向無姓王的。問你家裏都是何人。答曰除我們老爺外。有一姪少爺。於是即蜂擁入內。先傾箱倒匣搜尋一遍。搜尋畢。即將段君世垣同其姪一併帶至警察廳而去。

將段君逮捕去後約有一時許。忽又來便服巡警及正服巡警十餘名。進門即曰。將銀錢拿來。其家人不肯。於是又傾箱倒匣搜尋一遍。共搜出銀洋三百元。紋銀一百兩。公債票六張。遂一併攜之而去。

段君曾著中央制度芻議一書。主張總統制甚力。當道實嘉納。因得充總統府秘書。數日前秘書長梁士詒。忽約段君至其私宅談話。當告以府中有人說你的壞話。總統尸謂我聽說你靠不住。並說白匪中有凌越。致你信一封。被政府檢出。你究竟與他有無關係。段君曰。凌越亦係國會議員。都是同鄉誠然認識。但平素並無深交。更無一字文字往來。此事我實不知蹤影。既然有此風波。我就辭職。退避賢路。因遂辭職。此數日前之一段言話。被捕原因。或以此歟。

唐在禮赴新疆

近惡政府特派總統府軍事處唐在禮君前往新疆。調查各省軍政聞大總統對於新督楊增新頗不滿意。有意撤換。故唐君此行或即接楊督任。亦未可知云

故驟 謝數

徐氏擴香廬上海盆湯弄過絲業會館北首甯波路口五開間門面總發行所方是的真

壯陽廣嗣金丹　一索得男

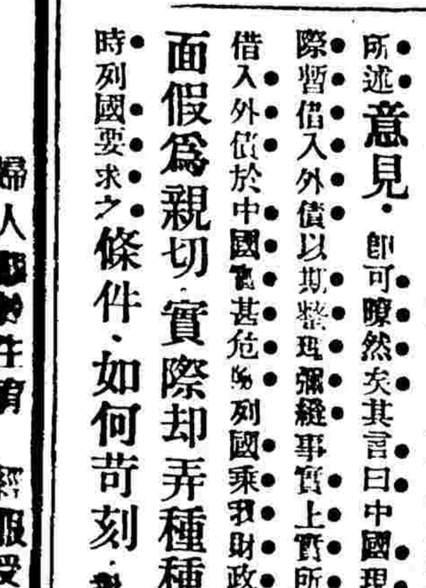

婦人難於生育　經服受孕極速　伯道之憂　早為購服　此乃婦科調經種子第一良藥幸勿輕視

取法魯南公債

財政部近以山東省所辦魯南公債，發行各縣，所至暢銷，其成效昭著，處大荷總長及公債司所稱道。現在該部正以議決續行公債，深慮發行不暢，前日電致濟南國稅廳籌備處處長，令將魯南公債章程，迅鈔一份，郵寄到部，以便仿辦云。

將來帕勒塔之位置

阿爾泰辦事長官帕勒塔郡王，此次請假就醫，日內即可抵京。帕王辦事極其精幹，大總統素爲稱許，擬俟假滿，即任命爲庫倫辦事長官云。

熱河新政廳成立

署熱河都統姜桂題，呈報大總統遵令改組熱河民政、軍政兩廳情形，暨報明成立日期，當奉大總統批交內務、陸軍兩部查照。茲錄其原呈並批如下：

爲呈報事，案照熱河地方，前經國務會議議決，定爲特別區域，改爲民政、軍政兩廳。呈奉大總統令，任命戚朝卿爲民政廳長，舒和鈞爲軍政廳長。此令等因，奉經令行改組，於本年二月一日兩廳成立，電呈在案。查此次改組兩廳，暫定職官俸給章程三章。第一章都統下設祕書四員，監印一員。第二章民政廳廳長一員，其下設總務一處，內務、財政、蒙旗三科。惟總務處不設處長，僅設一二三等科員，以廳長兼任處長職務。其餘三科各設科長一員，並一二三等科員。又另設金庫，庫長及事務員各一員，專司出納。第三章軍政廳設廳長一員，參謀處處長一員，處設書記官一員，副官二員，其下分設軍務、軍需、軍法、軍醫四課，課各有長。其課員因軍需課事務較繁，暫設三員，餘皆二員。計兩廳月共支俸給銀四千九百六十元。至民政廳之錄事長及錄事，軍政廳之書記長及書記生，暫行照舊，容俟詳加考察，如可裁減，即便實行，以足敷辦公爲度。除將改組民政、軍政兩廳職官俸給章程及暫行辦事規則、職掌規則、員名清單，分別咨送國務院並各該管部備案外，所有民政、軍政兩廳改組情形及成立日期，理合呈報大總統鑒核。謹呈大總統。批：呈悉，交內務、陸軍兩部查照。此批。

學生曉曉累薦主

日前列入丙等及落第縣知事，屬於學生一派者，上書內務部，痛詆口試之弊端，有意排斥新學，不若免去是項資格等語，措詞甚爲激烈。朱總長本疑學對於所陳殊不滿意，乃歸咎於保薦各員薦舉之非人，故呈請酌加限制，大總統亦異常震怒，遂有十二日通飭以後不得濫保之命令。

日商力爭保存自由港

大連海關，創設於前清光緒三十三年四月，當時訂有徵稅合同十八條，試行章程二十八條。其合同之第七條，載明土貨洋貨運進大連者，若留於租界者，無庸完稅，如再出口運往外洋，亦不徵出口稅餉。此項優惠稅章，不但稅利損失，實開影射偷漏之弊。茲政府擬擬章程，如有窒礙，可以修改之文，通牒日使，要求仿照德國租借膠州灣設關收稅章程辦理。詎日商大示反對，擬於十三日在實業俱樂部開市民大會，由石琦等發起，先期偏布傳單，內言日本犧牲多大之身命金錢，獲此一角之經濟特權，原與膠州之德人大異其趣。現在關東管內逐年發展，何莫非自由港之賜。今誠徇民國之請，將此南滿利權之泉源地一旦梗塞，乃大可寒心者也。英國於東南洋如在香港、新加坡，迄今何嘗非自由港，埠其繁盛爲奚若。願商工各界合力競爭，促我當途之猛醒，謝絕民國，勿遂此機，徒滋追悔云。

漠河兵變補誌

漠河地處黑龍江省正北，毗連俄界，近年因金礦開採，由巡防第八路派兵一隊駐紮口外，俾便保護。此項軍隊半係胡匪，歷年於封江時交通阻斷之際，每有譁變之舉，意在搶掠金廠，商民乃拉出爲匪耳。及官兵到時，早已擄財潰散，幾成爲慣例。距上月十六日，駐紮該處軍隊，乘第八路統領離防之際，又有槍斃隊官全體告變之事。漠河總卡官之設，係張觀察使爲預防此患起見，故特調巡防八路步二營營長充任。此次兵變，該總卡官聞警，立即率卡兵二十名繞道迎擊，斃叛兵一名，傷四名，生擒八名，餘均逃竄，得追獲槍械、馬匹等。黑河觀察使張壽增，由俄電局接到警告，即電呈民政長，並電促駐黑河防軍第八路統領雙全回防。緣該統領先一日奉護軍使電諭晉省，行抵墨爾根，即折回，立派兵隊乘爬犁赴漠進勦，以絕根株，並籌善後辦法。此次變兵係第四次突叢，以前均係招降，致遺此患。此次經趙總卡官所獲，往年兵變必被大掠，士民亦乘機加入，此次幸總卡官赴機迅速，變兵未及入講，確供即請護軍使飭令按軍法從事，稍資懲戒。商民故亦未遭毒手，惟停止營業三四日，損失無多。

清慈禧太后畫像記

（美國女畫工略爾著　健公譯）

清宮二年記又名清季宮闈秘史之聯屬品

第一章　入宮之第一日（二）（禁轉載）

車至宮，次有官員率譯者迎入偵廬少休。既出，則宮監以紅輿至，昇以六人，經御道從宮左側門而入，穿園林宮殿無算。未幾至一殿，降輿步行，宮監十數輩追隨左右。堦庭間駢植奇花異卉，殿前窗槅嵌以玻璃，上懸一紅壽字，作擘窠書。門闢，急趨入，有御榻設其中，宮眷環立而迎。前駐法欽使裕庚之夫人及女公子，余故友也，亦錯其間。相逢喜甚，幸其嫻習英語，得以與宮眷通殷勤。笑語中忽屏息肅然，急回顧，見一少婦入，笑靨迎人，與康公使夫人敘寒暄，極欵洽。余正驚愕間，裕夫人微囑示意，於是始恍然自一千九百年以來，世界喧傳之老邁不仁之太后，其容貌之妍美固如是，殆非意料所及。其隨太后而入者，爲一少年，狀類童騃，乃中國之皇帝也。太后與康公使夫人話畢，迺笑顧余，余急與爲禮。復以手緩緩然履舄式趾高數寸，又以盛服故，體態愈覺豐偉。余正凝神正視，曲體容狀，躊躇滿志，不輕著筆，此故畫工之常態。而太后以威稜之目光，又直注余面，余益露皇遽之狀，手握炭筆，覺微顫不能自禁。時正十一時，宮中陳列自鳴鐘八十五座，同聲響應，雜以音調，有異曲同工之妙，不覺神旺，自是意志專壹，振筆揮灑，着紙有聲，如春蠶食葉，隱與機輪軋軋之聲相應和。（未完）

開辦地方行政講習所

此次知事試驗，取列丙等各員，均須入講習所練習一年。現在此項講習所業經成立，日前發出通告，略謂本所章程業奉內務部長制定，刊登公報，公布在案，並前奉部令，就北新橋警察學校地址，改設地方行政講習所。茲定於民國三年三月二十三日爲本所開學日期。凡此次經知事試驗取列丙等各員，自本日起，仰即於每日上午九鐘後、下午五鐘前，親赴本所事務處報名，以便屆期來所入學。倘有不願來學或須請假者，應親赴本所聲述情由，以免自誤。再報名截止期，以開學前三日即三月二十日爲限，特此布告。

蕪湖唐彩亭盜賣殷家山

蕪湖殷家山，被唐彩亭盜賣於蕪湖新關赫稅務司，爲保墾會所察覺，呈請安徽外交特派員張煜全、縣知事會鍾泰查辦。張、會兩人見事關外交，一味敷衍，致唐彩亭聞風逃走，赫稅務司竟敢據爲己有，擅行在山挖人坟墓。查唐彩亭前清末年曾因盜賣此山，經官取消，並科以十五年監禁在案，光復時越獄而逃，復有此次盜賣之事，假此私售領土，弁髦主權，實屬目無法紀，且於國際前途關係甚大。河南鷄公山之成案，可爲殷鑒。是以闔城士紳一聞此信，嘩噪異常。蕪湖旅京同鄉接蕪湖來函，當即在蕪湖會館開會集議，除呈院部及省長外，並電知張、查兩君從速查辦，免釀交涉。附錄致蕪湖關監督、縣知事電：蕪湖關監督、縣知事鑒：殷家山既屬國土，尤爲銘等祖塋所在，迭次經官禁賣有案，現又爲人盜賣於赫稅務司，已挖土，請阻止，並取消僞約，嚴拏盜賣人、看山人，按律重辦。除呈院部及省長外，合電陳。淇銘、啟章、斌彰、昌鵬、程良楷、謝學霖、彭昌楨、程良模、胡家鑫、李耀棱、謝肇高列銜，黃錫九、程式、黃昌壽、張光泗、羅天鐸、張國瀛等二十八人同叩。

擬設暹羅總領事

暹羅爲中國藩屬，國力不振，已淪於外人勢力範圍之內，與中國關係斷絕，亦未曾互訂通商條例。日前旅暹華商公電外交部，謂華僑在暹羅者數達百萬，因無公使駐紮，屢受苛待，懇請政府與該國交涉等情。茲聞外交部以設立公使一節，頗不容易，擬先設一總領事，以爲華僑保障云。

王璟芳將任財政次長

財政次長張弧氏，近決意辭職，迭具呈請，均經挽留。刻聞張次長於前日復具呈辭職，并兼鹽務亦不願就，政府已允其辭次長一席，惟鹽務一項仍執留專辦，所遺次長一席，即以王璟芳補授，內即可發表矣。

江蘇省立第一醫院之新事業

▲中國自製牛痘苗

韓省長前因甯垣天花流行，訓令醫院特設臨時牛痘局，惟痘苗一物，中國無製造者，購自外洋，漏巵日多。茲由院長聘請技手，來甯製造，現在開始，將小牛佈種，不日即可製出純然之牛痘，出誠保安，要發收回利權一種之新事業也。其事務分課如左：

痘苗製造所事務分課　定爲二科

第一科　本部爲事務分課所定，從事於痘苗之製造，兼用痘苗之繼續法，製成爲完全之純牛痘苗，以博內外之賞贊。

第二科　本部爲事務分課所定，從事於痘苗發賣及用度會計事務等。痘苗從左記發賣規則及交付規則履行之販賣讓與。

痘苗發賣規則

第一條　各縣地方及醫師無論何人，要用種痘之痘苗時，可爭南京江蘇省立第一醫院請求發賣。

第二條　江蘇省立第一醫院發賣之痘苗，定價如左（但加郵費）：一具五人分銀一角，但各縣地方須施行種痘者牛價（銀五分），藥劑師現爲藥品營業者，稱商照定價九折（九分）。

第三條　痘苗分爲一具一具五具之三種，包裝由省立第一醫院事務所酌量適宜寄送。

第四條　痘苗代價須購印花紙，貼用於請求書交納，但係官政署及外國之請求者，不在此限。

第五條　貼用印花紙納付代價請求者，署名押印，與書明及印紙蓋印相加消印，亦無妨礙。

第六條　對於痘苗請求具數納付之代價，有過不足時，可照代價相當之具數寄送，但不滿一具之代價者不寄送。

第七條　對於收入印花紙納付之痘苗代價，除寄送現品之外，不發收據。

第八條　關於發賣痘苗之性質等，欲質疑者，須備箋紙記入之號數明記之。

第九條　貼用收入印紙之請求書，由普通郵政發送，難免遺失，必須挂號，標明價格，交付郵局寄送。

第十條　本規則如有未妥之處，隨時修正。

△國外時事▽

法國新聞記者慘死續誌（揆）

十七號巴黎電：巴黎警察已在凱爾美德事務所中檢得報紙多份，內有一函，係財政總長卡約吾氏於未婚時致其夫人之密札云。

西伯里亞鐵道行車改良（揆）

莫斯科與海參崴之路線，定於五月一號起加開特別快車，至歐俄伊爾庫次克省車輛，將次設法減少。

▲尚有新聞接第三頁

時評二

外力膨脹（一子）

某外人謂二次革命後，各公使之發言權效力日大。二次革命之結果，乃至爲外人膨脹其勢力，言之誠可痛心。雖然，二次革命內部之關係也，影響應不及於對外，乃何以各使之發言權爲之張大，至可干預中國之法令？爲財政之關係歟，則償務償權純屬契約上之權義，不能因此而涉及政令也。毋亦臣政府專力於對內，而稍懈其對外之心歟？況對內之未必能滿意而去也。嗚呼。

……以銘心感，並請辦香……郵局最安。本處分設：南京花牌樓德生堂隔壁，天津北門外獅子胡同忠成棧內○杭州陳列所天字第一號……寧波路口五開間門面雲氏發行所啓○外埠函購……

拔毛藥出現

……每料一斤洋八元……此藥效能○拔鬚髮拔耳鼻毛與毛面……每料價銀一元……會社○發賣處上海法大馬路卜鄰里口入權印刷所內水田氏○東京水田二郎化合於橫濱製藥

中華民國三年三月二十日(陰曆甲寅年二月二十四日)(星期五)第二千二百四十二號

大舞臺廿四夜戲

二月念四夜價目注意　二等正廳五角　特別包廂七角　頭等正廳三角　三層包廂二角

小寶芬　貢芬(小桂)　小寶林　七歲紅　徐春發　蓋俊卿　納紹先　沈韻秋　李春來　王永利　富仙舫　張雨亭　沈飄香　小如意　賈璧雲　趙如泉　萬盞燈　趙如泉　賈璧雲　應寶蓮　何金壽

八拾黃金　馬鞍山　長板坡　飛虎山　惡虎村　白虎堂　全本陰陽河　新茶花

本舞台電話五百九十五號

商辦開明公司新舞臺

陰曆二月念四夜戲頭等正廳六角　二等正廳三角

劉漢臣　張德祿　王洪壽　曹甫臣　趙文連　夏月潤　馮子和　夏求己　周鳳文　邱治雲　毛韻珂　夏月珊　馮子和　毛仲琪　林樹森　毛韻珂　邱沁如　許官奎

定軍山　大補缸　關公擋曹　(大翠屏山)　(時遷偷雞)　重排改良世界好戲　黑籍冤魂　(目蓮救母)

醒舞臺英二馬路新新舞臺原址廿四夜戲

(價目注意　特別包廂一元　頭等包廂五角　特別正廳八角　頭等正廳四角　三層樓廂二角　頭等二角　二等一角)

丁長勝　小喜祿　于振廷　張雲青　宋志普　陳永奎　王祥雲　趙君玉　張英俊　孟君武　林顰卿　小孟七　小菊笙　蓋春來　小童串　溫小培　陳德順　劉永奎　李吉瑞　李春利

瑞兵會　別皇宮　白門樓　搖錢樹　梅龍鎮　雙金錢豹　李陵碑　嘆獨木關　月關

本舞台電話三千七百零二號

民鳴新劇社

遷移大新街共和中舞臺舊址　電話三一四一

(減價劵通用)

滿台五色電光燈彩　新添中國五彩奇巧佈景

楚鶴　郁林　君良　翠翠　天影　子青　詠馥　一笑　子美　瘦梅　雙宜　潤身　文聲　麗聲　惜花　化佛　湘濤

海梅　破塵　通焜　桂景　病僧　曉云　天呆　幼雅　小雅　則鳴　清風　家聲　耕仙　中之　稱德　世亮　孤雁

◎二月念四夜戲◎

頭二三四本　惡家庭

大舞臺

二月念四夜戲二等正廳三角　三層包廂二角　特別官廳七角

七歲紅　張雨亭　賈璧雲　李春來　小如意　小寶林

夜戲　夜戲　夜戲　夜戲　夜戲　夜戲

長板坡　白虎堂　▲陰陽河　○新茶花　惡虎村　陰陽河　長坂坡

丹桂第一臺(洽記)

二月念四夜戲

雙處　粉菊花　張德俊　小牧羊卷　小放牛　楊瑞亭　蓮花湖　李德山　張德庭　劉蓉峯　吳小松　吳小石　李少棠　鄭德山　天水關　賣身投靠　小楊月樓　明海山　李德山　轅門斬子　蓋天叫　惡虎村　譚永奎　三十旦　李少棠　大劈棺　馮志奎　八歲紅　明海山　落馬湖

新民新劇社

日戲准一點鐘開幕　夜戲准七點鐘開幕

石路天仙舊址

日戲每逢星期六星期日

電話二八四八

特請著名新劇大家

凌憐影　汪優游　王无恐　李悲世

雙鏡　瘋僧　冶花　雷音　航兒　雲燕　冶梅　是笑　警吾　崇秀　藥風　石寒　寒梅　素素　秋聲　憐儂　冰血　笑倩　天厄　曉梧　聯圖

再生　鐵人　亞魂　效靈　天鶩　有曉　幼年　鴻俠　敏昇　雅新　節生　警鶴　石鈴　猛僑　瘦省　劍虹　琴心　永隣　獸大　紹野　劍峯　杏一　生公　癡兒

二月念四夜准演

趣劇(三雌老虎)劇

正劇　妻黨同惡報

法界迎仙鳳舞臺男女兩班合演

◉念四夜戲◉

馮春臺　白呂布　張福奎　劉鴻林　劉碧聲　陳燕來　奇鳳　小鳳池　周金全　七金子　金鳳廷　萬玉廷　媚香　李樓　小芬　劉松亭　謝秀鳳　葛玉庭　趙美玉　劉筌昇　小阿四　徐清如

△迴龍閣　羅成叫關　諸子上坟　討魚稅　四杰村　○梅龍鎮　蘇三起解　李陵碑　小河梁送圖　通州　奇案

商辦鏡花戲園大減價正廳三角

◀二月念四夜戲包廂四角　正廳三角　二等二角　三等一角▶

陳兆峰　陳也秦　史亦奎　陳小貴　周昌順　陳素云　林芳錦　小鳳彩　胡鳳林　張鳳香　陳寶仙　洪春益　毛月鳳

統本琴簫緣

開明社新劇團

在英大馬路東首三號門牌謀得利戲園

仲銘　莽兒　鈺如　錫林　約翰　桂祥　秋影　煥章　孟喜　鵬聲　芝岩　夢醒　笨伯　青樵　文潮　麗麗　子卿

(雙影　鵑魂　瑞聲　曉吟　畫眉　福如　永齡　天悲　曉雲　欣之　品丹　自逸　依雲　遠峯　旭東　一塵　寄生　浮梅生)

二十四夜演後本燈彩戲　劫餘灰

每逢禮拜六禮拜日均有日戲

讜報第七期已到

定價全年二十元　每冊大洋二角　外埠一元　大洋一元　以上郵費在內　訂購全年計洋二元　一冊另售六角　郵費每冊二角　及冊數不折　費如先惠　空函批答　各埠以算　作計東新路一事成總報　上海山東路號讜報總發行所

中國精益眼鏡公司

中國自製最新發明吒力克鏡片

開設在上海英大馬路泥城橋東首　電話第三八九五號

吒力克鏡片確從光學及生理學研究而出亞能保護人之目光故在泰西銷場極廣本公司於此潛心十有餘年所製鏡片始能逸駕歐西獨步中夏故自出品以來不特本國歡迎西方士女亦多惠顧此可見本公司實事求是與尋常販售舶來品而專恃大言欺人者絕然不同也茲將吒力克最大功用略舉於左(一)該鏡片像按準各人目光用機器磨成凸凹形四傍上下光線相同其功用恰與天生睛球無異故能使戴者目光四激不勞俯仰轉側自可左右顧盼與平面鏡之祇能平視者迥別(二)該鏡片能貼近眼匡而與眼毛並不觸礙(三)能遮蔽眼目使塵氣不易侵入(四)該鏡片質厚而純遠望之究如水晶而滴精瑩娛采故戴者神采每增百倍(五)該鏡片光線合理故雖用於日光中亦不眩暈以上略舉梗要至其奧妙則惟戴者能詳言之本公司因目為人生最寶貴之物故悉心研究親手製造海內宏達當能鑒之再外間近有以現成四片混充本公司吒力克鏡者尚祈留意

外國輪船出口日期

滿洲　二十四日開往美州　太平公司
諾門海　二十四日開往倫敦　英公司
諾而泰　二十七日開往倫敦　英公司
亞西亞　三十日開往倫敦　德公司
亨字留　三十日開往茄門　亨寶公司

▲進口輪船▼

三月十九日(廿三)禮拜四

江天　由甯波　招商
甬興　由甯波　甯紹
普濟　由溫州　招商
龍門　由膠州　亨古
穎州　由長江　太古
瑞和　由長江　怡和
南陽丸　由烟台　日清
洛京　由長江　太古
鄱陽　由長江　太古

▲出口輪船▼

三月二十日(廿四)禮拜五

愛仁　由汕頭　招商
海晏　由福州　招商
鎮安　由膠州　太古
瑞和　由長江　怡和
穎州　開往青島　太古
龍門　開往大連青島　太古
鄱陽　開往長江　亨寶
盛京　開往威海烟臺天津　太古

三月念一日(念五)禮拜六

海口　開往廈門香港廣東　太古
瑞和　開往長江　怡和
恆生　開往汕頭　怡和
公平　開往烟台　招商
甯紹　開往甯波　甯紹
新北京　開往甯波　太古
香取丸　開往神戶　郵船
築前丸　　郵船
南陽丸　開往長江　日清
大通　開往長江　太古
淡水　開往汕頭　太古

三月念二日(廿六)禮拜日

桂林　開往烟台牛莊　太古
鎮安　開往香港廣東　怡和
景星　開往烟台天津　郵船
山城丸　開往日本　郵船
江天　開往甯波　招商
甬興　開往甯波　甯紹
海晏　開往福州　招商
美利　開往長江　招商
永江　　美最

感冒風寒之宜防

裝用煤氣傳熱器則室中自然溫煖無須人力價廉迅速無塵無烟甚爲潔淨欲知詳情請駕臨南京路二十九號江西路轉角上海自來火公司樣子間可也

遺失股票

浙路有地字一萬一千五百七十七號戶記股票一紙幹元字五千一百五十號西錦記股票一套洋一元被人取去向公司遺失明已掛失作廢特此聲明記號

中國股票

滬杭總公司廣告

本公司代客買賣收發浙川粵漢股票徽州路大清銀行股份通商公司及四明股票陳紗公司並售上海股票馬路正泰安沿號

日本郵船會社

南丸准本月二十九日開往日本於三日三十日開往香港橫濱再拜三號四客貨如爲搭物各日早運者請向本社貨務止貨物送往本社接洽

治濁第一靈藥

蘇州雷允上誦芬堂創始藥房最靈驗

此丸治五淋白濁各症奇效如神。下疳紅腫痛澁速無論新久五淋紅白濁大小便暢通消腫除痛去淋止濁極為靈驗。立刻見效 凡患此症者試服便知。全愈真奇效極速。上海可寧路彰壽堂

補身第一品

鍊雲大藥房秘製

大藥專

花柳聖藥

鍊雲大藥房◉天下馳名◉第一靈驗◉異人傳授◉珠黃十寶毒搜丹◉限日全愈◉永不復發

京奉津浦滬甯鐵路

運輪時刻表

摘要

上海至北京三十五小時四十五分
上海至天津三十一小時三十分
亞鐵路行車時刻統計倫敦至上海十四日
上開時刻適接合南滿洲鐵路及東清西伯利

北行列車

滬甯快車：由上海開　星期一七時十分午前　星期二十三時十七分午後　到南京

輪渡

津浦快車：由浦口開　星期一四時五十分午後　星期六十二時十分午前　到濟南

膠濟快車：星期三二時午後　到濟南

由濟南開　星期六二時四十分午前　星期二二時三十分午前　到天津(總站)(東站)

京奉通車：由天津開　(總站)(東站)星期三午前一時三十五分　星期六午後十一時五十分　到奉天

京津快車：由天津開　(總站)星期二午後三時五十八分　星期三午後六時五十五分　到北京

南滿線北行通車：由奉天開　午後九時四十分

南行列車

南滿線南行快車：星期一午後三時十五分　星期三午後五時十分　到奉天

京奉通車：由奉天開　星期二午後十時五分　星期六午前三時十五分　到天津(東站)

京津快車：由北京開　星期一午前八時十三分　星期六午前一時十五分　到天津

津浦快車：由天津開　星期六午前(總站)(東站)十一時四十八分(二十分)　到濟南

膠濟快車：星期五午後六時五十九分

由濟南開　星期一午後二時十分　星期三午後十時三十分　到浦口

輪渡

滬甯快車：由南京開　星期二午後三時十分　星期一午後十時二十分　到上海

上海伊文思書館 第三次擴充改名 伊文思圖書有限公司

啓者鄙人對於中華教育素願竭力匡助故特創辦本館於滬上獨力經營十載餘矣凡歐美最新最善之書成採購運來華以供各界之用旋又爲歐美九大圖書公司駐華總經理藏書益富訂價愈廉早蒙讚許故近來營業益發達銷出之數較前倍加大任重責多於現在鄙人不自揣度敢效綿薄惟非大集資本難爲功設不預謀鋭意擴充增加股本名曰伊文思圖書公司接不暇之勢自中國改建共和教育亦不然故來此需之求必較復任總理之職其餘各部執事人員如華經理陳君錫余等一概照舊辦理惟遷移學校書籍發行所初設於樓下後嫌地方狹小改遷上意謂地位較既廣足敷佈置第近日士子雲集無立隙地不便之處學界諸公來者地位既寬諸君藏特闢隔鄰念九號爲學校書籍發行所之有世號爲一學校用品及顯微鏡儀器醫學書籍發行所各界採購貨品富足供各界諸君凡有函件惠賜請用伊文思圖書公司名字從前與伊文思書館往來帳目欵項及訂立各種合同一律作爲有效本公司以後更組伊始辦事宜多恐未能盡善尚祈海內外君子賜函指教無任歡迎專此敬告

伊文思謹啓

國際條約講義出版

應縣知事考試者　爲外交官者　研究國際法學者　均不可不備

敬啓者向無解釋江蘇法政學堂新編講義解釋精詳引五約明確允推空前之作現定陽歷二月十日出版各埠紛紛函購預約並催促從速出版特提前以陽歷號（即十二月三十日）已經出版本外埠截止預約照定價發售定價二元六角郵印無多購請從速

總代理處上海四馬路東首科學會隔壁永康里　蔡光社

'TABLOID' 商標

大寶來的 商標

金雞納霜

Quinine Bisulphate

金雞納霜爲要藥之一其用最廣各國醫藥界因其於人類有最大關係故極爲注意務求其品質純粹泡製精良方敢信用職是之故寶威大藥行所製之大寶來金雞納霜得以見重於世也凡卓識著名之士莫不承認爲完善純正無上妙品夫金雞納霜天生良藥也得自辛蔻拏樹皮惟該樹皮所涵不啻一金雞納霜而已亦有多種無益雜質故若不以良法提取極純大有礙於金雞納霜寶貴作用大寶來金雞納霜既爲名醫所推重則其所有補療治作用之靈效自可想而知矣其奮發精神暢達身機增進食慾益氣養榮此壯補虛弱之所不可少也除瘧退熱清血祛寒療傷風治脾弱此療治疾病之所不可少也有時身覺不舒發熱頭痛服大寶來金雞納霜危險熱症多或能免或居處陰暗蚊多瘧患服大寶來金雞納霜血中瘧毒立即消亡此防禦未病之所不可少也大寶來金雞納霜既於人類關係若此重大講求衛生家不得不以此品爲護身至寶此品得之極易蓋各處西藥房均有代售惟購時務宜認明大寶來商標爲要

英京　上海　寶威大藥行謹啓

贈送樣品券　欲得此樣品者祈將此券附郵票二角及詳細住址並寄下當即奉寄一併不取分文　函索樣品須寄上海郵政局信箱第三九七號

預防急救 喉症之聖藥減價濟衆通告

上冬亢旱臘雪愆期燥氣流行交春喉症必發查喉症乃傳染病之一種發時極爲危險小則由個人而株累全家大則以同里而蔓延闔邑禍患不測實可寒心治療辦施每難應手惟本藥房等備有藥片藥水兩種眞奪命之神丹回生之秘寶歷年以此活人已不知幾千萬矣茲經中西名醫凌菊齡唐乃安蕭智吉三君之醫告復經湯蟄仙朱葆三諸君金箴貝潤生諸大善長之諄勸本藥房等爰集議減價方便濟人爲此登報通佈遠近各方面凡有患喉痧喉風及白喉爛喉纏喉鎖喉等惡症者速將藥水頻頻漱喉並將藥一片含在喉間弗遽嚥下待隔一小時再含一片自能重者轉輕危者轉安此急救法也若欲預防則每日含藥片數次亦必無傳染之虞事關博濟幸毋忽諸注意衛生者尤宜及早購備爲要今定特別廉價如下

●福命藥片每盒大洋二角　漱喉藥水每瓶大洋三角

經售處　上海中法大藥房　中英大藥房　五洲大藥房

福命藥片

驥雲氏 消痰聖品

●外埠如由民局購辦須郵局先發一函爲憑●本廬分設杭州陳列所●天津北門獅子胡同忠威棧內

農工商部註冊改天馬牌標爲記其藥品可信化學名家化驗有珍珠瑞香茄楠香眞化州橘紅等貴品方是的眞始創藥服後受害剛悔之晚矣安得不愼耶蓋恐治症尙有未悉之處特再詳明如左五勞七傷諸虛百損勞過度破血見紅老年痰中少年痰厥病因咳遺精久咳不愈哮喘氣急痰壅聲嘶乾咳無痰久咳成癆咳嗽吐血液各種痰飲各種咳嗽治症甚繁不及備載如患以上諸症輕者一匣即愈重者至多一料包好可斷痰迷心竅舉止失常發文癡武癲猪羊羊癇傷肺人如痰症甚重及患諸症四肢不仁者服之神效已如痰喘咳嗽治症凡患有肺痿肺痰之症者服此藥無不精神悅世情般愛包可退還

上海英租界寶善街公益里大匣洋二元四角小匣一元二角每料六大匣洋十三元二角●常變藥所仍在北京路口宵波路第一百十五號最爲緊要○本廬分設南京花牌樓

上海五馬路棋盤街西首新會館後開門面五號香廬發行所驥雲氏總啓

前淸農工商部註冊執照

崔氏製消痰聖品創行以來地球中外各國莫不同聲贊美百藥不能奏效者只要身體未僨服後立起死回生天下血痰飲等症並將原來郵局圖記民局蓋章之信封一幷裝訂成冊惠顧者信手披閱以存其眞不意華人接踵而來各埠名貴之案細述然購巧僞借名目仿造欺人言之實堪痛恨近因歷中外公共租界會審公堂皆有案茲經工部局當即拿獲各犯均請押追懲辦此後惠顧諸君須認明商標庶免受欺

發冷發熱猝然而起先覺戰慄全身發冷旋即發熱有如燒灼頭痛口渴惡心欲嘔若服德國拜耳大藥廠阿司匹靈藥餅其熱即退汗出淋漓身體爽快

購者須向各大藥房認明拜耳大藥廠十字縱橫商標每瓶二十枚每枚重八格林謹防假冒

欲取本廠之五彩精印說明書函索即寄不取分文如欲購買正阿司匹靈藥餅向各藥房購買之而不得者亦請函上知海香港路六號本廠可也

蘇州桃塢中學肄業

王傳榮君之玉照

WONG ZEE YONG

請看自来血能治愈吐血病

五洲大藥房松茂經理先生鑒余肄業於蘇城桃塢中學校校中課程嚴密無一綫之暇日夜伏案讀書以致用心過度腦力變弱加之體質素虧上年春忽患吐血立即延聘中西名醫診治咸謂勞心過度所致然服藥均屬無效而病勢轉劇自謂必死無疑蓋血吐不止而無一藥能奏效一日余閱報紙見載有爲余所素識之人曾患咳血之症服自來血而獲愈者遂使人向蘇城閶門內穿珠巷口五洲大藥房購得二瓶如法試服一瓶未罄而效即著由是連服二瓶吐血即止余曾思已病爲他藥所莫能治者孰知待斃行尸頓起膏肓於意外非惟吐血痊愈精神亦因之煥發闔門感戴永世勿忘爰將治愈大略握筆縷述並將小影隨函附呈託貴大藥房代登各報以感貴大藥房之盛德並告海內同病諸君子試用自來血一瓶可知余之言不謬也敬請財安

王傳榮敬上　上海五洲大藥房鈞鑒

保太和 立止白濁丸

每瓶大洋三角　雙料半元　不效倍罰　上海二馬路畫錦里東首保太和啓

巨日愈 癩疥瘡藥

每匣二角　不效退洋　上海英界二馬路畫錦里東首保太和啓

億德洋行現銀專收珍珠

本行向在上海英大馬路四川路口惠羅公司隔壁十三號洋房三層樓上五號由升高梯上樓如蒙光顧格外優待　電話二千八百七十三

房治一樓楊齊

能化痰消毒通管止痛輕者一盒重者二三盒包能全愈眞治淋濁之妙藥也遠埠郵局匯件上海三馬路小花園對過開門里口便是陽物腎囊腫爛仍可復原●每瓶一元●三天全愈珍珠五淋白濁丸每盒一元無論小便刺痛溺管閉塞淋濁不止服此丸立

患重不滿一分而腦陰抵服散酵受人烟國惟其原勵力則鬆筋骨無論發稱神勝論十推依深不覺有如是之神有試驗因以奉君試驗之當如此則行奇效其如意酒純用貨真補料浸透香濃味厚性最滋補其功用全在補血生精氣每日三服去多以來容顏之美書神而醫不說貽誤良不使人偶一失愼即至於不欺余余乃受而服之當晚用丸二顆●一小杯送下●旋就睡醒後便心神清爽其功以彰松江西門外天主街楊兆琤拜述●附價如意丸大版四元小二元酒同變料加倍上海彭壽堂錄函購加費一成郵票不收

九江通訊

▲代理九江關監督者　九江關監督鈕傳善已奉中央命令改任爲陝西中路觀察使之職本欲即日首途而前委之鄧邦述至今尚未到潯一切手續無從交代近鈕傳善以鄧久不來未便久待因電請中央保若該署交涉科科長胡仲璣代理以便辦理一面前赴新任已得國務院電准胡君故於十五日接印視事矣並聞鈕君擬於來日即行鼓輪赴濱順道北上云

杭州通訊

▲龐青城產未便發還　浙江都督朱咨達中央云奉飭發還龐青城家產交龐啓壽執管以了欠款等情查龐青城與亂黨未脫離關係且龐啓壽等均存覬覦之心不若俟青城親身報到當面交還免生枝節應請鑒核施行

▲紹興炸彈案再誌　紹城五雲門外死窨匯雲香庵私藏炸彈十三日由二十二團二營營長陳璠派兵前往該庵起獲炸彈三箱計彈百數十枚並拿獲住持女僧二人道友一人解營審訊等情已詳誌本報茲悉此案破發後陳營長即密電都督請示辦法旋得復電已特派軍務科科員王崇年暨軍裝局科員張乃森二人來紹勘驗一切等語王張二君當於十五號東渡抵紹即至營中會同陳營長將所獲三箱盡行開視內有二箱均係炸彈已成未成各居其半其餘二箱則純係彈藥另有上海某藥房包紙一張並秘密書信一封書中略謂常先生鑑弟現正竭力進行一俟布置周妥即當函招惟□□□□□□二人辦事不謹殊屬糊塗等語而其末尾並無署名王張二委員看畢即於當晚將炸彈函件偕同前次都督派來之探員二人星夜解省該委員等去後陳營長復提出三犯在營中秘密審訊該三犯已供認當時雖知其爲炸彈因畏災禍是以不敢聲揚云云

清江通訊

▲清河驗契之錯誤　舊任清河縣知事何琦本張勛之私人於現行之新政

▲接第二版新聞

一無所知履任後曾遍詢左右參事會長爲何人旋又謂附加稅一項爲清河一邑所創有他省並未推行種種荒謬絕倫令人絕倒至其行使職務則又弊竇叢生指不勝數茲節就爲當今急務之驗契一項言之聞當事人所發出契單計有數百張如原有者所有者字樣竟皆顛倒錯誤現經新▲知事周光熊查悉大爲震駭以所有者變爲原有者原有者變爲所有者此等錯誤將來人民相去互間必生重大之糾葛已責令經手人設法更正可知何知事苟不去任則此事必照糊塗到底矣

蘇州通訊

▲舊廳長分道啓程　水警總廳盧洛卒取消廳務後於十七號赴甯接受都督府諮議之職第二廳長李英石交卸後亦於同日起程各水警全體備儺邊砲沿途施放由葑門護送至胥門大碼頭開放去有七萬五千之多亦云盛矣

▲嚴查旅館　亂黨文春林偕同德國人到蘇被憲兵捕獲後石警廳長恐再有餘黨潛匿特命各區及警備隊將旅館每夜嚴密搜查庵觀寺院中亦時經警界入內詢察以杜藏匿

來函

敬啓者日前閱貴報載鄙人等提議將在滬領到江甯損失振款公債票二百萬元移作自來水電車等實業股本之用並推金鼎主稿等語查此項振款前蒙馮都督韓省長屬鼎赴都奔走呼籲力請再三甫邀中央准予此數振卹災黎由省公署分別支配係此事一定不易之辦法省長日內正集議散放並無將此款移作他用之影響想係訪員得諸傳聞遂致道路訛相驚駭日內有函呈都督省長者有徵函鄙人等處者並不致求眞實事理遽加議刺責備之詞（此項來函不下百餘件）但鄙人等始終竭棉薄之力收尺寸之效外間傳聞公債票移作電車自來水等用與現在事實決不相符至電車自來水兩項雖爲甯垣振興市面要政然另是一事自應另行籌款舉辦與此事決不相涉應請貴報將此函登入新聞欄內以昭核實而釋羣疑幸甚幸甚

蘇錫佾金鼎顧琪公啓

本埠要聞

全國商會聯合會紀事（四）

▲向瑞琨行矣　十號議員即副會長北京代表向淑予君此次被舉來滬甚爲忽促因北京約法會議前日開議向有建議條件亟須親自討論前日決計請假返京各議員堅留不獲即於今夜搭車由津浦鐵路而返臨行由正會長周金箴君將甲乙兩大事件列表託代表向政府陳說（甲）中美銀行手續（乙）稅則問題

▲提議稅則案　昨上午十時十分開會由副會長主席員言今日已到十一省可正式會議即將本日提議事件發出稅則案一宗　計二十三件　㈠關於全國者　第一件總事務所提議財政部致國務院公函內敘辦法四則（一）銷場稅約載祇可於銷售之處抽收不得於轉運時征抽所謂銷售處者即係貨物運到銷與民間日用之地始謂之銷場餘皆過路不應收稅此項銷場必係城鄉鎮市收稅之所勢難遍設惟有擇要設局其餘或設分所或按貿易多寡酌辦認捐及坐賈須由各省體察情形籌度（二）產地稅即係該貨在出產之地征收而產地較之銷場尤爲散漫難稽欲圖執簡取繁惟有於大宗產貨之地無行商者令設牙行繳稅之法或先調查浙省絲行代爲收繳江浙絲捐江浙兩省繭捐由繭行包繳江西甯州茶稅由山戶繳稅各辦法鈔發各省參攷其非大宗出產應如何辦理並令各省就地設籌（一）各省一切出產貨物名目多寡以及產地分別調查開單具報並按照產地稅法籌議辦法併復（一）各省城鄉鎮市分縣調查開報並按照貿易大小宜如何扼要設局分別酌議實抽認捐等辦法總以法簡費省爲主有設銷場稅所並產稅所之處則兩稅皆可互相兼收尤爲簡便之法　第二件山西代表渠本澄提議整頓稅務以維商業　第三件陝西省事務所提議請速行統一稅則　第四件江蘇海門商會提議請呈部裁厘減稅以蘇商困　第五件江蘇東台商會提議實行裁厘加稅　第六件四川省事務所提議加稅免厘　第七件江蘇通崇海泰商會馬炎文提議實行廢除厘卡常關去惡稅改良稅爲振興實業根本解決　第八件吉林濱江商會提議請免雜捐以輕担負　第九件吉林省事務所提議否認稅捐改增雜款　第十件江蘇南京商會提議請設商約研究所改收貨物稅研究所以便呈請政府速行裁厘加稅政策　第十一件江蘇通崇海泰商會馬炎文提議請願政府修改海關稅則減輕土貨出口稅　第十二件甘肅省事務所提議要求商界選舉專額並請厘訂稅率以卹商艱　第十三件吉林新城商會提議歸併國家稅與地方稅名目以便輸納　第十四件江蘇上海總商會提議勸各省推行印花稅爲裁厘加稅之抵補　第十五件吉林省事務所提議請抽收洋貨行銷內地之厘捐營業稅　第十六件江蘇蘇州商會提議請求政府重訂進出口各貨平等稅則　第十七件江蘇蘇州商會杭祖良等提議推銷國貨須與中外同等稅率爲起點　第十八件江西義甯商會傅振裏賴莫安提議調稅則爲厘剔弊害之計畫　第十九件湖北事務所左賓鼎提議公舉代表與議通商稅則以資整理　第二十件江西南昌商會提議請各海關稅局將進出口貨物確數通知各該地商會　第二十一件江蘇泗涇商會提議請通飭各海關將進出口貨物數目稅則關章按時造冊分送商會　第二十二件江西宜黃商會提議請籌議地方各團對於商人各項抽收捐款應先交商會酌核俾商會得遂保商之目的　第二十三件主地商會議董張裔祥提議免除捐稅維持茶業總事務所並發出財政部致楊觀察使電（電文見十六日本報）　一號起言印花稅正在開辦其法果善但辦理不得當反致障礙請熟悉該稅情形者爲之發表　二號起言聞政府已將印花稅抵押不知確否　二十八號（沈聯芳）起言此時海關稅則尚未修訂即裁厘問題一時無從解決民國成立以來已及三年此三年內官商議論迄今未解決者實由中央政府全賴此捐稅以資補助各省設立國稅廳吸受各省商民之捐款供給中央之用度是以非將進口稅加定而厘捐不能裁也今欲取決裁厘問題必先取決加稅然求取決加稅必先取決修改稅則本席意見由本會請願政府修改海關稅則減輕土貨出口稅裁撤本國土貨產銷稅此乃抵制稅加厘厘仍不裁之防備請大衆公決　十三號起言如大衆以沈君所言爲然請公擬電稿發出因政府急在進行故拍電須在二十日前或能有效　二十八號起言財政部於十日前有函致上海總商會云美約已期滿請爲調查等情上海施理卿監督云此項調查儘於本月（三月）杪送部過期無効　經周總理面詢施君答稱確實　貝會長言此約在千九百零二年所訂至千九百十二年止因其時正在革命延至迄今現已値千九百十四年訂約之舉事在必行電稿卽發請表決（全體舉手）　電文云北京分呈外務部稅務處農商部鈞鑒此項修訂海關進口稅則奉部令調查五年內進口貨價已經上海總商會舉定專員調查弄六個月不能竣事本日聯合會集議應電請大部鈞處展緩修訂稅則期限俾詳細調查報告到部再行會議事關國稅收入之盈虧商務交易之興衰甯從詳細伏祈採擇電示遵行全國商會聯合會周金箴向瑞琨貝仁元叩　嚴書記長宣讀一百十九號（胡炳堃）四川議員因言語不通對於稅則之意見書囑爲宣布遂登台宣讀　十三號起言中國爲稅則失利甚多今速進行　十三號又起言如今改約僅稅務司之調查必仍如前之失敗無可疑義　會長言今據農商部陳司長言欲設海關評價會使關吏無可作弊現政府急急實行印花稅如中國物產之多人數之衆實行則可獲鉅款　嚴書記長宣布二十八號所言之請政府辦理三條（一）修改海關稅則（二）減輕土貨出口稅（三）裁撤本國土貨產銷稅如贊成請表決（全體起立）　會長言今將關於是項問題之三十三件應一併交審查請表決（全體起立）　二十八號起言舉盛竹書君炳緯任審查長衆贊成　貝君又派二號議員周樹年十八號議員李恆春二十四號議員魏壽賞九十號議員高協和九十一號議員狄恩霖一百十一號議員□□□一百十四號議員羅文靑爲稅則審查員鐘鳴十二下振鈴休息午餐

▲續議稅則案　下午二時開議仍由貝副會長主席續發提議事件會長言上午日所議係關於全國之稅則案到交議者仍稅則案一宗（甲）凡關於一省者　第一件廣東韶州商會提議廣東國稅廳長勒令市上買賣銀貨兩完價單購貼印花又訓令關卡調驗各貨價單勒補印花請呈部豁免　第二件吉林省事務所提議請免征吉江兩省參茸藥材營運出口銷場稅　第三件吉林新城商會提議請索回四厘貨捐以辦地方公益（乙）凡關於一埠者　第四件江蘇雎甯等商會提議請呈政府裁撤淮關改由七縣商會認繳稅款　第五件江蘇清江商會提議擬請裁撤江北關捐改良征收方法　第六件江蘇寶應商會提議請取銷寶應稅房　第七件廣西中渡商會提議中渡廳勒收米穀出口捐請呈廣西民政長飭令取銷　經二十八號與一百二十一號一再討論第一第二兩件一併審查再行解決辦法（舉手表決）續議第三第四件　五十六號起言中國每發生一物即起一物之捐往往病商亟應撤銷　四十三號起言該案應交審查俟審查明確再行討論　會長言剩踏位對於此案有三種討論（一）不成立者（二）歸審查者（一）歸該省自辦者請逐一表決前二說舉手少數第三說多數舉手表決繼鄒代表陳應青君起言頃接到農商部頌詞（詞略）願爲補讀會長與議員鼓掌歡迎　陳君登台朗誦畢由會長將第五件付表決　十七號（徐文化）起言爲提請裁撤江北關捐改良征收方法要求登台發言會長允之遂由徐登台言此案原由江蘇省事務所清江商會代表陳尚裔君提議余亦贊成此事不但以暢銷土貨於征稅之中且寓挽回利源之法　二十一號起言歸入常關案一併審查（即上午所議第七件）會長付表決（多數舉手）　第六件二十號起言寶應稅房歸知事設立稅房後又設厘局辦事每多衝突且知事所報者止五百二十兩餘而商人每歲所繳者奚止倍蓰以商人之血本供吏胥之貪婪尤屬不合剗己由江蘇省事務所請農商部撤銷尚未批發　二十八號起言此等案件我會終止後應一體辦理　一百二十一號起言寶應請取銷稅房既已呈請應由省事務所自辦應不必費時討論以省寶貴之光陰會長言此可不必討論繼交議廣西中渡商會提議中渡廳勒收米穀出口捐請令廣西民政長飭令取消　會長言廣西代表雖有姓氏開報到會而人未到可先將此案互相討論　二十八號起言此事應歸自行交涉　繼由貝會長言日領有吉明來函（文見昨報）昨未經表決今再討論應如何答復嚴書記長將來函登台又讀一過　一百二十一號起言此事應歸本會已派數人前往聘物已送日上海正在預備起程時適農事起義未行因此未了今鄙見舉代表先赴日再赴美以了其事則較爲迎各省均派人前往　一百二十一號起言中國與日本相距甚近往返甚便如各代表中有赴日者可轉美會登　二十八號起言各省代表來滬與會須二十日或一月一旦到日未曾預備或在下半年再另行組織實業團赴日再赴美會長言余甚贊成是意復面中皆將是否申說（衆贊成）時又發交商約案一宗因爲時不早由會長宣告明日提議

▲審查長演說　審查長一職迪日本遺左以待昨日到會之湖北代表盛竹書君炳緯係全國商會聯合會發起人之一昨午前經到會各議員推舉爲審查長堅辭不獲昨四時二刻議件完畢後會長宣告散會預備審查盛又登台演說云此會雖經鄙人與王君一亭等發起預備多時今始成立大抵議會之手續討論與審查並重往往議案之來表面上只爲理由頗足者細按之乃無足價値若不爲之切實審查遽爾執行必多誤事即審查極難之事余如鄂中無要事發生儘在滬盡審查員之義務至審查長之名目請會長取消云云

評論商會官僚之習氣

日昨本埠有黃君者投稿本館謂店鋪行號遇交涉事訴諸商會者悉用紅白稟稱總理大人（他處不知是否與滬上一例）是儼然一商業衙門聞該總理嘗自謂職權與農商部長等今部令如此輕視安得不爭無如該衙門事務太繁祇能顧及倒帳註册等事爲憾耳吾昔聞之曾少卿先生云及商會名爲商業之團體直是商界另闢一新衙門耳有勢則有利何公益之有今日商艱岌岌挽救全賴人心化去一私字方有希望就航業而論長江水脚價目下水反多於上水數倍（滬漢往來下水少一天）下水多土貨明明受累不易消售該會（指滬總商會）設立十餘年未聞於此種最痛苦處竭力爭挽我國事事效法西人何商業反不追求諸之該會必曰事早籌及不煩罔言然則四公司續訂合同胡不待商妥耶嗚呼我國人不祛去官氣私心任事難期補救奚可嘆可嘆云云

私造炸彈案判決引渡

鐵血團亂黨粵人張良明因在北四川路華洋交界源盛煙紙店樓上組織亂黨機關私造炸彈不愼炸傷張之頭面兩手當經北四川路捕房得悉飭探張芝卿前往將張車送同仁醫院經西醫驗明張受傷甚重即將張之兩手鋸去繼經捕房繼護至張寓所探獲之同黨陳菊初一名先解公堂奉中西官判陳押候張良明傷愈再訊一面由捕房刑事科研究在張寓所內所獲亂黨之證據各情屢詳前報茲悉日來張良明傷已痊可故昨晨捕房將搜獲之證據計炸彈壳一枚五響新式手鎗一枝彈子十餘枚鐵血團執照及印布多張（其執照係白綾質橫約英尺二尺闊約一尺橫書鐵血團字樣中寫中華民國字樣其鐵血團之血字係用洋紅所書）又李君白製造炸彈不愼炸斃之照片一張又宋教仁被應桂馨唆使武士英暗殺之照片一張及宋案之供詞並革命黨黨員證據又鐵血團謀亂章程共計亂黨文件三箱圖章九個連同張良明陳菊初一併解送公堂奉聶襄讞會同美卓副領事升堂會訊由中西探將張陳兩犯解案請訊先據工部局代表牛門律師譯稱陽歷去年十二月念六號被告張良明在北四川路六百六十號向源盛店主租賃前樓一間計租金洋二元□八角後二房東婦人董毛氏稱被告係祥□里某學堂內教習平日作事非常秘密至本月二號十一點二十分鐘該屋內炸彈爆裂見爵均已熟睡當由一百三十五號西捕查見即門登樓見被告坐有地上手被炸斷所有房內梳裝樓及門窗均

歡迎新新百美圖者鑒

本齋室所印新新百美圖用中國上等連史紙精印繪畫生動題詞艷麗容優美裝潢古雅久爲閱者諸君所稱許現在上下兩集共四冊出版存書無多購者從速如有意批售價格外克己

章太炎先生國故論衡出版

方今華夏彫瘵國用論失西來雜學蠢起[illegible]

戒煙雪垢丹

此丹乃南洋奇藥戒烟聖品久蒙社會歡信譽滿天下能使烟[illegible]

南洋夏新公司　附神效安睡藥

利威洋行現銀專收各種珍珠

本行向在上海英大馬路拋球場東首第三十二號洋房歆寊現由法國來申特備巨資專收各種珍珠價目格外特別　諸君如願割愛者祈乞惠顧不勝歡迎　電話九百六十四號　辦事時間上午九時至十二時下午二時至五時禮拜休息

●總發行所上海英大馬路老旗昌國學書室　三馬路東鼎新里三九九號文匯圖書局

……每部洋裝一巨冊定價銀圓一元批發從廉……

松江陳氏秘製

……喘靈草精

專治哮喘氣逆咳嗽痰粘肺氣壅塞咳痰不爽　此雖能開肺氣肺暢則氣順痰消則喘自定矣

補氣消痰益腎丸

主治久新咳嗆肺氣必傷胃水亦虧痰火上壅　此丸能補氣氣順則痰消益腎則火降咳止矣

苦心研究并訪得九峯中有定喘靈草和藥存服補氣消痰益腎丸以……日多年未見復發同病戚友試服亦甚靈效躍門求索日不暇給余人等以爲與其博施濟之……乎爲甚不若照本出售庶遠方之人亦可購服是亦廣行方便之意也……價目如后

急救定喘靈草精　大盒十二塊一元　小盒六塊五角

補氣消痰益腎丸　大瓶二元　小瓶一元　(批發八折外埠郵費加一)

經售處……上海鄭家木橋南天寶書局

顧荃蓀　姚幼雲　王雨蕪　張壽椿　吳禹鈞　吳景米　葉景澄　陳梅生　鄭友竹　嚴少漁　全啟

被炸燬後由念四號捕頭到來將張車送醫院經醫生將兩手截去並在張之臥房內搜出手槍刺刀鐵血團信札文件章程革命黨證據宋教仁被應桂馨指使武士英謀斃案件及圖章九枚詢據被告聲稱在學堂內爲教習此項炸藥做與小孩玩耍並非炸彈是日將炸藥放在盆中研究因吃食香烟遺火爆裂云云故由敝律師與捕房刑事科員研究之下盆中炸藥能烘不能爆裂此係私造炸彈不慎爆裂無疑惟陳菊初於發生此案之後一日到被告處探視當由捕房拿獲應請一併徹究繼由念四號西捕頭及一百三十五號西捕與華探張芝卿九十六號西探先後上堂證明此案發生前往該屋搜查證據情形並據源盛店主董名耀妻董毛氏投案供稱被告去年陰歷十二月初二日來借餘屋據稱在祥豐里博愛社充當教習見其作事秘密未便干預每日九時出外至晚十二時歸家惟陳菊初時至被告處閒談每一星期必有二三次到來云云中西官即向張明良詰據供稱向在祥豐里博愛社學堂內充當教習此項火藥並非製造炸彈實在研究欲造孩童玩耍之擲地紙砲是日正在吸食香烟不慎遺火於盆中爆裂所致惟陳菊初亦是教習云云旋據閘北警察分廳偵探隊隊長孫榮生投案稟稱此案發生地點在於三區而門面確有工部局門牌故由警局將容留製造炸彈之董名耀拘局要求將被告引渡等語中西官將捕房所呈是案證據詳細察閱遂磋商良久以**案關私造炸彈犯事地方係在華界應將張明良陳菊初两名連同證據一併解送觀察使署轉解內地法庭歸案訊辦**

本埠時事

●德公使又蒞滬地

駐京德公司豪克森君偕同夫人來滬後曾往香港廈門烟台等處遊歷各節已誌前報茲悉豪君日前由烟台搭輪回滬於昨日抵埠仍寓黃浦路德總領事署聞不日即須起程返京云

●工程師另有其人

本邑拆城塡濠開築馬路事宜之工程師一職向由潘克恭君充任茲聞楊南珊君以工程師一職測繪路線規畫工程關係重要素稔張家口張綏鐵路工程師鄭大禾君於工程一項極有經驗若以之經辦路工殊爲合宜特向彼延聘鄭君字仲平現已於前日應聘來滬日昨特親詣城濠各處履勘一週以便規畫一切

●委定市鄉經董

本邑市鄉自治機關奉文收歸官辦由縣公署派人接收茲悉上海四市十五鄉經董已由洪知事就地取材選委紳董前往接收辦理並由縣公署派人前往監盤以清交代茲探得委定各市鄉經董姓名錄後　上海市正姚文枬副朱志堯陸文麓閘北市正錢允利副周以藩蒲淞市正沈寶寅副潘紫綬洋涇市正劉志濤副潘光賓法華鄉楊洪濤北橋鄉陳珍引殷鄉王銓運高行鄉倪光裕漕河涇梅宗泰陸行鄉王鎭塘灣鄉錢椒塘橋鄉盛麟書閔行鄉李祖佑三林鄉趙履福馬橋鄉王廷奎楊思鄉周兆芝顓橋鄉施其光陳行鄉秦錫祺曹行鄉劉鍾福

●派員調查公產

江蘇韓省長因各縣官有產業自光復後多有變動特派委員分赴各縣調查具報以憑核辦茲悉調查上海縣官有產業者委爲彭我山君已於日前抵滬閱所調查者爲前海防廳署前提右營署江蘇海運局等皆在其內前日已由知事洪伯言君偕同彭委員分至各署局舊址勘察俟調查完竣會商辦法再行回甯呈覆云

●爭辦東溝小輪批示

上海縣洪知事批利濟公司陳安甫東溝小輪案云公文書用紙程式不合本應作爲無效惟察核該具呈人所稱各節多屬朦混嘗試之詞亦明白批示不足以斥其非查東溝一口係屬內地並非通商行輪口岸從前浦東塘工善後局雇機關挖泥沙設輪行駛東溝浥埠原爲營局便公起見兼搭行人藉以取資濟儲局用亦屬因公與營業性質有別前德商之支那小輪旣經交涉阻止在先上海商辦之源源新江源又經函致稅關飭令停駛於後該具呈人等豈無聞見乂查上年十二月間撤塘工局董呈稱有華商合興號價買同興小輪改名東溝赴關過戶指定上海浦東東溝起訖行駛請關取消舊照另請新照等情業經前知事以核與原案辦法不符函經江海關監督函轉稅司將原表舊照請其發還飭遵在案是該東溝小輪原爲合興商號之同與小輪所改因與東溝行輪原案抵觸始由該商號讓歸鄉公所因公行駛並經本知事以局所互相爭執處分歸併撥款辦法關因取消自治由該鄉董請將該輪還商停駛核其先後情節無非欲破壞成案心跡顯然所請着不准行特斥

辦又經函致關監督轉函稅司查照并聲明東溝一口除塘工局因公行駛此後無論何項團體及別種機關均不得藉詞行駛以維公益而杜紛爭各在案又查本月十二日據南商會函稱二月十一日接據該公司代表宋逸才孫樹鈞來函請願加入本會幷聲明該輪開辦迄今已逾一載自置小輪一艘命名東溝除請領海關執照行駛外請轉部註册給照等語具該公司於二十一日東溝小輪尙在鄉公所經營之日藉代表名義而朦稱開辦一載請求商會呈部註册今於鄉公所東溝小輪停駛以後忽又假託經理名義而冒稱繼續行

●軍事偵探騙欵被拘

太平府軍事偵探王兆鏖因於本年二月念二號在督內領得公款銀四百四十兩來滬購辦學堂儀器在滬揮霍殆盡復至南京某兵輪以軍統名義騙取洋一百元到滬花用經該軍統偵知派員曾玉麟來滬報捕協同包探曹錦珊在某旅館將王查獲昨晨解廨奉關讞員會同美強副領事訊據曾玉麟上堂稟明前情並稱公文證據不日到滬懇請押候引渡詰之王兆鏖供認不諱官判王押候原告公文證據到廨訊核

來件

●江蘇上海律師公會暫行會則

第一章總綱　第一條本會遵照律師暫行章程組成之定名曰江蘇上海律師公會　第二條本會會員入會後得在上海各級審判衙門執行法定職務　第三條本會事務所暫設上海南四川路二十六號　第二章資格　第四條凡依律師考試章程考試合格及依律師暫行章程有免考之資格得有律師證書者均得爲本會會員　第三章入會及退會　第五條凡入會須納入會費二十元每月納經常費二元其不納經常費至三月以上者除名　第六條凡入會者由本會塡給入會證書　第七條有左列事項之一者經本會常任評議員會之決議得令其退會　(一)任有俸給之公職者　(二)受律師懲戒法或司法官懲戒法除名之懲戒處分者　(三)自行呈請取消律師登錄者　(四)法律上規定不許當律師者　(五)違反律師暫行章程及本會會則者　(六)在精神與失之常況者　(七)經常任評議員檢查認爲有害律師之風化者　(未完)

上海通商史(委吾司原著)(劉譯)(三十六)

第五章　太平軍進攻上海(禁轉載)

英水軍二人於嘉定左近爲太平軍所得其首領頗善遇之並詳詢以西人情形授之二書而釋之其一曰忠王躬率大軍分五路進攻上海夫上海以蕞爾之地僻處海濱而太平軍威遠震萬國旌旆所至靡不臣服今忠王已底定蘇浙奄有江東則上海之當入版圖不待蓍龜而明矣今以區區上海欲作螳臂當車是猶捧土以塞孟津多見其不知量也自西人東漸與我互市其僑居於濱海各州縣者不下數千人我大軍至後若蠢蠢居民則恐傷各國友誼而辱國體故先此通告各國人民毋與滿奴同處則城破之日猶得瓦全若夜郎自大隱助滿奴則大軍一至玉石俱焚雖悔亦無及矣以我蕩蕩王師攻取上海易於拾遺即臣服五洲亦反掌間耳倘各國能舍棄滿清捐其前譴而協助王師則功成之後非特許各國通商且許其滿載絲茶而去孰得孰失必能辨之余已統大兵駐嘉定克日前進事貴三思望速答覆毋遺後悔太平天國十一年十二月初二日太平將軍吳容上海各國領事文

洗君因何患風濕　彼如何得醫治

諸君如欲永除疾病須先祛其致疾之根原即如風濕一症乃因血中蘊有毒酸之故惟使血潔淨稠紅方能將其身內之風濕驅除淨盡也**韋廉士**大醫生紅色補丸醫治患風濕者已有數千萬人矣是丸爲補血淸血之聖藥不惟能使血潔淨有力且能造稠紅之新血故於治病時能補益病者之氣力也

廣東韶州府鹽商洗君益盦云〇六閏月前余因偶受風寒以致脊背及腿皆患風濕慘痛醫藥罔效偶閱新聞紙見載有**韋廉士**大醫生紅色補丸治疾之奇功即購數瓶服之果覺大有轉機風濕之痛減少胃口增進因此連服**韋廉士**大醫生紅色補丸至數瓶之後身體頓覺復原余之風濕爲他藥所莫能治者竟獨賴是丸而得十分全愈也

韋廉士大醫生紅色補丸天下馳名爲醫治一切凡由血毒腦衰所致各疾之聖藥也即如　風濕骨痛　臂尻酸痛　腰背疼痛　胸膈疼痛　筋系刺痛　胃不消化　陽萎不舉　血薄氣衰　以及婦科諸症服之莫不立奏奇功　中國各處商店凡經售西藥者均有出售或直向上海四川路八十四號韋廉士醫生總藥局函購每一瓶洋一元五角每六瓶洋八元郵費在內

如何可不費分文得一精美之五彩新年月份牌

凡服韋廉士大醫生紅色補丸諸君可以不費分文得一精美之新年月份牌係十四種顏色所印成者惟將補丸包皮之兩頭藍色牌子剪下貼於此紙塡寫姓氏住址寄至上海四川路八十四號韋廉士醫生總藥局自當奉贈

藍色牌子貼於此處

住址……

姓氏……

由何報剪下

藍色牌子貼於此處

中國雙妹老牌化妝用品

註册商標

雙妹老牌花露水

花露水之製創自歐西流消中國專用之者旣衆則外溢之利益深處茲盛言商戰競保利權之秋豈可不思挽回之策然製之未諳其法則徒請效擊適本主人於化學一道心得有素將生平所學稍盡義務乃廣搜奇花大集異卉製成斯露使用之者如入蘭室如遊香國且耀以中華民旗表以雙妹牌爲號同胞其歡迎乎請認斯牌庶免魚珠混玉也招各埠代理人如合意者請到面議幷給額外利權

大號每瓶四角　二號每瓶二角半　三號每瓶一角半　四號每瓶一角

冒效必究

雙妹老牌牙粉

本行之玫瑰牙粉加波力牙粉均有固齒除積殺牙蟲去口臭之功久已膾炙人口遠邇馳名近復精加研究新出一種圓罐莊超等素馨牙粉功用與上相同裝礶則成稱雅致倫能常用以擦牙者其齒保無枯黑脫落之虞確收潔白香堅之效能令呼吸皆馨且於衛生有益永不沾染牙痛之患便悉余言之不謬也

每罐二角半

每罐價銀二角五分　擦牙香條每枝三角半　擦牙香皂每盒三角半　瓶莊牙羔每盅四角　擦牙香水每瓶二角半　鐵筒牙粉每盒二角半

雙妹老牌雪花膏

此膏香滑而不膩潤澤而不爆專治男女肌膚暗晦面皮粗魯於炎暑或夏之時用之可保顏色免致烈曝所侵富皮熱汗發之際塗之能使肌肉生涼遍體愉快或於秋冬時手足爆拆或男子剃鬚後面皮皺拆一用此膏自然寬滑如恆或婦女修面發癢起疹粉癬蟲咬蔴嗤疵斑等患搽之無不奏效如神凡洗面後常以此膏敷面能使容顏嬌嫩轉媸爲妍男則不啻美比潘安女則不減艷如西子因敷膏後優然與傳粉無異且極與皮肉相食倘常用之可以無須別等之塗面宮粉與水粉也惟婦女塗面之粉多屬鉛質故日鉛華須知鉛性最斂若久搽之能令皮膚澀屬腠理縮收致滑排泄之氣傳好黏粉者色多萎黃但本行之雪花膏全無雜質脂類不黏不膩無漬無痕誠修容淸潔之妙品也

大瓶價銀三角半　小瓶價銀二角

各洋廣貨號均有發售〇批發格外克己

總發行所上海南京路北四川路廣生行有限公司　電話南京路四九六零

●中華民國三年三月二十日(即陰歷甲寅年二月二十四日)(星期五)第二千二百四十二號●

教育界

選論

●實用國民教育教授法 (陸培亮)

修身德目

甲 關於個人者

(一)清潔(二)勤儉(三)正直(四)謙讓(五)堅忍(六)立志(七)信實(八)改過(九)奮勉(十)服從

乙 關於家庭者

(一)孝父母(二)愛兄弟姊妹(三)敬尊長(四)家庭普通之禮儀(五)敬祖先(六)破迷信(七)家庭衛生(八)善待婢僕(九)喪慶之應酬(十)惜物(十一)節儉(十二)自修學業(十三)疾病發生後之保養

丙 關於學校者

(一)守時刻(二)守規則(三)愛同學(四)敬師(五)勤學(六)惜陰(七)學校衛生(八)服務(九)活潑(十)學校之禮儀

丁 關於社會者

(一)重名譽(二)博愛(三)合羣(四)公益(五)慈善(六)睦鄰(七)擇交(八)毋遊無益之地(九)朋友(十)社會普通之禮儀(十一)開會會場之規則(十二)交際時之衛生

戊 關於國家者

(一)國旗(二)愛國(三)納稅(四)選舉(五)守法律(六)服兵(七)教育(八)紀念

公牘

●江蘇省行政公署訓令各縣知事轉行教育部指令本公署呈報維持教育情形案並飭遵照前頒省令實力維持

教育司案呈奉教育部指令本公署呈報地方自治會停辦後飭令維持教育情形一案由奉指令第二百五十三號開查教育為立國根本自治機關雖已奉令停辦興學要政應仍力圖進行本部二月十六日通令各省飭縣選任學董即係為自治職解除後規定接管及維持教育之意原呈所定自治停辦後維持地方教育方法七條均甚切要極為妥善具見該民政長關心教育洞見治本殊堪嘉尚。所稱停辦者係自治機關非自治事業尤中肯綮仰即持以毅力切實進行教育前途不勝厚望又來各省誤解此旨者恐尚不免除發登政府公報俾資各省參照辦理外為此令行該民政長知照此令等因查本公署所定維持地方教育方法七條前經訓令第八百號令飭各縣遵照辦理幷限於三月十日以前將辦理情形呈報候核在案奉令前因**是地方教育事宜大部既實心提倡於上各縣自應毅力舉辦於下**本民政長自奉令停辦自治後對於此項要政始終抱定宗旨督飭所屬力圖維持擴張凡此苦心當為全省人民所共見務望各知事共體斯意積極進行假官治之權能茲自治之誘力**此實民國前途所系不僅各知事考績所關**除各縣辦理情形仍應遵照前令依限呈復以憑考核並將部令設立學董一案另令飭遵外合行訓令各該縣知事知照此令

新聞

●教育司長視學各屬之先聲 (南京)

教育司司長江謙自任斯職力求教育進步所厘訂縣市鄉教育規則教育經費規則及學務委員服務規則業經公布實行茲又擬赴上海蘇州通常等處視察學務云

●通俗宣講社定期宣講 (本埠)

通俗宣講社總社定於三月二十二日即陰歷二月二十六日午後二時假座南市老白渡街市立隆德小學即東區通俗宣講所內開第四十一期宣講會敦請王立才顧僉周顧旭侯袁頌豐單貽孫葛靈留葛志良諸君蒞會宣講屆時並有各種印刷品分贈云

來件

●湖南考送學生夏燚等百四十三人上湘督書

為呈請事前奉譚元電有湘省學生一律撤回等語當即詳呈公使業蒙以生等呈稱係奉嚴試取錄咨送有案可稽與改補派赴者不同並無濫冒及其他各事請代力爭等情應請曲予成全俾資深造等語電達教育部及鈞座並將原呈郵寄旋讀教育部個電開五校非新派生高等生既稱程度較優可免撤回等語又讀鈞座巧電開現值窘象畢呈以財政言宜策收束之法以教育言宜有考覈之實惟該生等遠居絕域為良為莠稽核難周應一律撤回復加考核選擇優美者再行續資補送等語聞命之下不勝惶愧竊生等考送之初由都督教育司通電各府廳州縣慎選合格學生申送至省由教育司按照日本高等專門入學程度分科兩次彌封考試按籍每邑二名取錄在案均有履歷成績可查並無品流混雜程度參差等弊抵東以後在各高等預備校專心學業靜候受試入學他事毫不與聞亦無勾引匪徒謀為不軌等情惟因抵東日淺未逢各高等學校招生以至入校無從是入高等與否非關程度之優劣實由抵東久暫之故今復撤回復考往返徒勞光陰金錢公私交損**竊思國家行政大典當上令下行不示人以疑懼前督所考送學生無效也今復撤回考送之是前之政令為不足信倘後之視今者亦如之則留學終無取準之日**在生等固不惜鉛刀再割而在一般士子莫不以政令為歧路而以求學為苦海也至財政困難一節生等原非不知然以教育而論亦刻不容緩現值建設時代正宜闢利源以蘇民困如農工商醫無處不須培植人材**是教育經費為間接生產經費之利器**雖困窮萬狀亦不能不忍痛於目前至於為良為莠經理駐在可隨時查察報告萬難隱逃伏乞都督台前俯賜察核免予撤回復致無任迫切待命之至

兜安氏秘製保腎丸

君有背痛四肢痛骨節痛筋絡痛以及心緒不寧精神疲倦易於發怒夜不安眠小便頻數等病情否有則君之內腎慮弱有以致之請服保腎丸病必霍然

市上補腎治腎之藥甚多真有療病之實致者少有見也此丸經驗已久治愈腎虧之人數以千萬計患者盡試之方知不謬

經售處各埠大藥房 每打洋十二元正 每瓶洋一元二角 上海兜安氏西藥公司

DOAN'S PILLS.

DOANS BACKACHE KIDNEY PILLS

龍馬精神

外埠由民局購買須由郵局來信關照以免舞弊如無靈驗包可退藥還銀　批發另有定章

當此種族競爭世界若不強種何由競爭若不競爭何由富強強種之道首先補腎草載商狗腎不備扶陽補腎並治諸虛百損凡人之患勞症者必由先天不足後天伐始則腎虧則夢遺終則無夢亦洩甚且精從便溺而出此氣血兩耗精力疲憊昏目眩耳鳴腰疼四肢酸痛陽痿不舉或舉而不堅或洩而不射要知補子之法全賴婦同房擁之電力不足則交不歡暢何能強子何能得子……入參鹿茸虎筋野朮海狗腎汁壯陽廣嗣金丹專以壯陽補腎生精益氣為宗旨務使……

立愈遺精 金剛百鍊丸

有遺精●必購鄒雲藥房●金剛百鍊丸●家藏祕傳奇方●咸稱天下無雙●如患夢遺滑精●一經服立時安康

精者人身之精華也精固則強精竭則亡關係何等鄭重世人凡患遺精者實因思慮過度相火妄動或交合之際忍精不洩或濕熱鬱結心腎不交以及少年誤犯手淫中年思慮過勞致有精關不固夢遺滑精從此起矣明知精乃種子之本……若不早治有礙嗣續且從此精……

疵完則五官百骸無不强健雖普天下補腎之藥不敢自誇請諸君一試便知
廣嗣金丹一名丈夫再造天以海狗腎鹿茸野尤虎筋等提取精液汰去渣滓功能以少勝多只要服後自然
元不靈包退還洋
上海盆湯弄甯波路口絲業會館後五開間門面（崔氏）獅香廬謹啟
處處靈驗在在奇效每料大洋二元每服一斤收藥木洋二十八元若老年血枯及身弱善病精製雙丸每匣五
本廬分設○○天津北門○○杭州陳列所○南京子胡同○南京忠花牌樓

實業界

部令

●農商部批台灣華僑林少英等第二百四十八號

准國務院函交呈及預算表均悉糖務向歸本部農務司辦理已有專責暫時無須設局至定試辦地點及調查土質檢驗糖質等自當次第舉辦原呈所陳獎勵方法則本部規定之計畫可爲該僑商等告者如原呈所云公司借用撥地急宜取干涉主義則本部已訂定公司條例通行全國自此以後公司組織之程序股東之監督官廳之制裁皆有所依據庶成立較易而失敗較難又原呈所云津貼六厘則即本部保息之意保息條例亦已頒行自可援據至原呈減稅之說則本部亦早慮及現正在國務會議中將來必能達諸商之希望不獨糖業一項然也 獎勵栽蔗一層俟派員往勘再定計畫糖業講習所則暫時亦以附設於製糖公司爲宜總之該商等能依據公司條例組織製糖公司則本部對於公司自有相當之扶助凡法律之保障與政治經濟之維持如保息減稅等事則本部任之惟公司之成績則全在技術與其營業方法率爾操觚必無倖成之理故技師與管理人尤爲重要往者公司之顛蹶前後相望夫豈無因後有所作爲力矯之該僑商計畫如何進行仍俟呈到再行核辦此批

調查報告

●甯屬寧下河並港口各局捐例表（續）

▲海貨門

貨色	甯章	清淮通用捐章
魚翅（堆翅同）	每担捐二千六百文次一千六百文	每担捐一千三百文（次八百文）
翅餅	每担捐二千四百文	每担捐一千二百文
翅絲	每担捐一千六百文	八[illegible]
皮刀翅	每担捐二千文	每担捐一千文
雞黃翅	每担捐一千文次八百文	每担捐五百文次四百文
上海參	每担捐二千文	每担捐一千二百文
次	一千五百文	八
黃皮參	每担捐一千文次八百文	每担捐一千文次四百文
官燕	每斤捐八百文	每斤捐三百二十文
燕窩	每斤捐六百文	每斤捐二百四十文
毛燕	每担捐一百六十文	每斤捐八十文
燕窩根	每斤捐四十文	每斤捐二十文
海燕魚	每担捐二百四十文	每担捐一百四十文
魚肚皮	每担捐四百八十文	每担捐六百文
海折頭	每担捐七六十文	每大簍捐六十文 小簍捐八十文
牛筋	每担捐二百文	每担捐一百二十文（鮮每担三十五文）
鹿筋	每担捐四百文	每担捐二百四十文
蹄筋	每担捐一百文	每担捐六十文
鮑魚	每担捐一百六十文	每担捐二百文
條魚	每担捐二百文	每担捐二百文
螺螄	每担捐一百文	每担捐一百文
烏魚蛋	每担捐四百八十文	每担捐二百六十八文
明骨	每担捐四百六十文	魚骨每担捐二百文
中	一百十文	一百文
大淡菜	每担捐二百四十文	每担捐一百五十文
小	一百文	五十文
中	二百五十文	一百六十文
大鯉乾	每担捐三百八十文	每担捐二百四十文
小	二百文	一百二十文
鯗魚	每担捐二百六十文	每担捐一百五十六文
鯊魚皮	每担捐二百四十文	每担捐一百二十文
鰵魚皮	每担捐一百二十文	每担捐一百二十文
鰻魚	每担捐一百二十文	每担捐五十文
銀魚	每担捐一百二十文	每担捐一百文
帶魚	每担捐一百文	每担捐六十文
鹹魚	每担捐六十文	每担捐五十文（鱔魚每担同）
木魚	每担捐一百二十文	每担捐一百六十文
蝦醬	每担捐一百二十文	醃蛋每罈捐十文（鮮每担捐四十文）

新聞

●北滿冰糖業之調查（悔）

北滿需用冰糖爲數不多然據稅關貿易册所載頗有與年俱增之觀今試列去年及前年之數量及價額於左

		一九一一年	一九一二年	合計
綏芬稅關	數量（担）	二六五	三二〇	五八五
	價格（留）	一•八七四	二•五九二	四•四六六
滿州里稅關	數量（担）	一七	二五	四二
	價格（留）	一二〇	一七六	二九六
長春驛	數量（担）	一•三七〇	二•七〇〇	四•〇七〇
	價格（留）	五•四八〇	一一•三四〇	一六•八二〇
合計	數量（担）	一•六五二	三•〇四五	四•六九七
	價格（留）	七•四七四	一四•一〇八	二一•五八二

其由綏芬滿州里兩稅關來者皆俄產也其色白外人謂之寶石冰糖質地頗佳其形狀分爲兩等有整然成水晶形者有否者故其價亦有差別現今市價大約每磅自五盧布乃至七盧布其由長春驛來者大率爲我國自造之品否則日貨其色黃亦有亦者前表所列數量大約中日各得其平俄貨佳而價亦貴平常人不樂用故其銷路漸爲中日兩國貨所抑我所自產與日本產則品質相同市價亦不甚相遠然我商人之伎倆殊非日人之敵此後獨占北滿之冰糖業者必日糖也

●譚根飛機回國之確報

聞日本天洋丸輪船由美往香港搭客中有中華民國飛船公司司理劉省吾君帶其公司新式水陸通用飛船三隻回港爲國家効力該公司人員前三星期已往小呂宋試演不日至港並往廣東等處隨後即至上海及各通商口岸試演查該公司由美國華僑組織而成總理伍平一君飛機師譚根司理劉省吾君司庫趙仲江君工廠司理譚榮君總習牛歐陽堯君曾在美國各埠檀香山等處飛演卓著成效所有飛機係譚君發明自造將來至滬後必爲滬上中西人士所歡迎也

上海股票行市

三月十九號

公司	結盤	公司	結盤
藍格志	六十二兩半	久拉橡皮	八兩
又	六十三兩	沙頁格橡皮	四十七兩半
又	六十三兩半	安約德華橡皮	一兩二錢半
又	六十二兩半	上海克拉彭橡皮	一兩
又（三月份）	六十三兩	高達拜羅橡皮	三兩
又	六十三兩半	開平礦務	十五兩
又	六十三兩	蘇門搭臘	一百四十二兩半
工部局	一百六兩	又	一百四十二兩半
耶松船廠	五十七兩	電車	一百八兩
又	五十九兩		

安大生洋行經理（松江路一號）

本埠商情

行市與昨日相同者錄不

●金融

▲符號者價漲△符號者價退無符號者不動

滙票 三月十九日各國匯票行情如左

上海匯至倫敦

大條銀電報▲二十六辨士七五

▲其餘各種先令匯水均與前日市價一式茲不贅錄

金市 三月十九日收盤市價如左

現貨標金 ▲三百七十八兩五錢

足赤條金 三百八十五兩五錢

銀市 三月十九日銀行市價如左

沙金合赤 ▲三百八十六兩五錢

英洋 △開盤七錢二分六厘六二五 △收盤七錢二分六厘二毫半

銀拆 開盤一錢九分 收盤一錢九分 轉帳一錢九分

標金 ▲開盤三百七十七兩八錢 ▲收盤三百七十七兩八錢

錢市 三月十九日收盤市價如左

龍洋 △七錢二分五厘五毫

英洋 △七錢二分六厘二毫半

北洋 七錢二分四厘

小洋 六錢四分一厘

銀拆 一錢九分

銅元 ▲一百八十一千九百文

洋找 七錢二分四厘

錢找 一千二百文

衣牌 一•三百十文

市洋 一百五十千文

本洋 七錢二分

八開 一百十六文

小洋貼水 每角十六文

●糧食

昨日來貨與銷路兩平市上各種米價均較前日相彷不錄

●油荳

昨由廠東幫購去生油四百六十簍又本地油坊家與內河鄉幫銷去荳油一百八十件荳子九百五十石各種荳餅六千二百片正茲錄開出各價於左

牯山荳油	（每担）九兩六錢
鷄牛荳油	十兩○一錢
泊兒生油	十兩○三錢
輕皮生油	十兩○七錢
牛莊黃荳	（每石）四兩一錢
▲以上係南規貨	
順豐漢口餅	（每片）一兩一錢三分
順豐宿餅	一兩○七分七五
永昌元漢餅	一兩一錢四分
和豐光邊餅	一兩一錢二分
漢口淝青荳（每石）	二兩八錢三分
▲以上係北規貨	

□限雖欲設法求治苦無對症之藥本藥房家藏秘奇方係□茅□老□□傳名曰金剛百鍊丸無論有夢無夢觀色流精未交先洩以及精薄精清等症此丸連服
三日奇功立見能使精關堅固諸恙咸瘳功能固精封髓活血健脾倘經試驗百無一失凡衛生者幸勿觀望至時後悔也非敢自誇實有效驗歷年以求治愈之人不
計其數鳴謝之函盈箱滿篋久已全國馳名口碑載道遠近精治療之方當推金剛百鍊丸爲天下第一良藥以期沉病永除共登仁壽○每小盒洋一元每料大盒洋四
元半料洋二元○另製第一靈驗道精一貼膏功效同上每張洋七角貼丸並用功效益彰雖年深月久老病服丸二料包可永遠絕根而無復發之患虛言擴張服不
效驗覺可退還以昭信實○上海三馬路小華園斜對面鼎豐里口瑞雲藥房謹啓○郵局函購最爲妥速原班回件

上海華通水火保險股份有限公司諸股東鑒
茲定本月二十六號（即陰歷二月三十日）午後兩時在滬甯火車站斜祥里豐百五十五號本公司開股東常會屆時務請惠臨以便集議是爲至要恐未週佈特此登報廣告 公司

美而特
益壽膠
一 補腦系之虛弱
二 健腎部之作用
三 助肺經之呼吸
四 活胃關之運化
五 增血液之濃厚
如肢體麻痺風癱力乏精神萎靡筋骨疼痛等症服之皆極神效
如下元虛冷陽痿精寒遺精滑泄房事衰憊等症服之皆極神效
如陰虛遇勞咳嗽氣喘虛痰咳嗽久咳破金失音等症服之皆極神效
如木旺土衰飲食少進或納食不消常覺飽悶呆滯等症服之皆極神效
如久病久瘧面色痿黃四肢少溫暈眩腰軟心跳不寧等症服之皆極神效
價目大瓶二元半每打廿五元小瓶一元半每打十五元
總發行上海中英大藥房

品質！經濟！
品質
就是經濟！
我們大家如欲發揮自已天然之美者須應購用
信個
双美人洗臉粉
凡臉上頭髮身躰各部用本粉洗濯去垢增澤冥轉醜成美其効驗如神此粉比甚麼上等的洋胰子都好的多了怪不得目下在中華民國紳童各位裡沒有不嘖嘖稱讚的總而言之這就是人說的品質就是經濟也

双美人牌牙粉
双美人牌香粉 本店中山太陽堂度製
總經理 上海河南路 東亞公司書藥局

雜俎　存古

魯春秋 傳鈔本（本報版權不許覆載並禁翻印）

監國紀（續）

（永歷元年）丁亥（監國二年）春正月監國在鷺門北帥招永勝彩以監國歸命爵閩廣王北歸芝龍亦爲北帥作書招彩彩不從進封張名振定西伯

夏四月北蘇松總鎭吳勝兆回向約定西名振爲外援名振舟師大發勝兆且起應之舟覆不果勝兆就法誅共事烈兵科給事中陳子龍主事錢旃諸生夏之旭等咸被執死名振以民服間歸弟名相以存較登陸戰不勝被執死

勝兆與舟師期會夜卽席殺同知楊之易推官方重朗號衆以待適海師砲震潛蛟舟覆甲士盡沒失約勝兆爲其中軍詹世勳所縛就法子龍嘗遺諸生夏之旭游說勝兆勝兆敗海卒欽昊者露其册名子龍與錢旃與焉以別發迹侯岐曾家得子龍而徐爾穀嘗一坐子龍幷逮子龍負械沈跨塘橋死妻張氏亦自縊以殉妻弟鄉薦寬以預謀連及旃字彥林嘉善人弘光中歷兵部郎中亦預四十三人之難妻聞變邀娣姒話別赴水死子默進士匿去從弟進士棟亦起兵不終死婺夏完淳亦死

文林摘艷

丙編　術術

艷囮二則（嚴思庵）（續）

一日蔣老語婦曰藉官太力得起家或意欲施舍作善事富以萬金相還婦曰是吾還汝物何待汝還我也因言少時在北京母將死私畀遺資五百金授吾是夜夢金甲神指五百金諭吾曰留以償債已而擕至揚城得洪生厚贈又夢金甲神來曰速藏償債今禍且至驚寤如神言匿之門首溝中已而遭洪生妻苦辱以練自絞其頸魂離形矣忽見金甲神叱曰償未償乃欲逃乎揮手作刀劍聲樓下一嫗驚寤來救吾已而入妓館積金二千餘靜夜與義母共包裹又夢神如前語曰速藏償債金禍且至寤而泣告義母母不信黎明吏役持牘來拘母迫匿之廚下灰中房屋卽爲縣令封閉不得入取已而入太守署專寵宦囊若干皆委我藏弃又夢神曰償債金已足汝可自繳今各處所藏金汝往取獲神亦不復夢豈非原是汝物兆由前定乎蔣老亦心異焉婦乃立誓焚修廣行善事遂爲蔣老置妾生一子撫之如己出年逾六十先蔣老而卒小鳳之晚節若此而羅二娘則不知所終

達宵積雪飲南酒數盃紙窗淅瀝聲不止一燈相對不覺旅懷岑寂集適主人出縱談維揚坊曲閒逸事主人揚人也聲口間頗足爲乙邦奇優孟曲暢情節巧摹入神一時噱嘘差慰寂寥早起呵凍筆書之敗紙庚寅仲冬燕邸思庵開筆

餘日瑣屑委曲靜森之伎倆如覩文巳佳妙矣而於鼎革時旗兵蹂躪情狀實與揚州十日記互相發明此蓋遺老借題抒寫之作豈泛泛欲傳委巷瑣事哉

傳奇　玉指環傳奇

（寶紅閣主填詞）（續）

第十五齣　獄歎（續）

（副淨）我不信天下那有這樣做官不要錢的獃子你休哄我（小生）咳你們那裏知道呵

（縷縷金）家風舊國恩多敢欺天地任貧挪我若有餘囊在安排平安也不敎今日罪名苛求方便饒過求方便饒過

（副淨）呀這樣看來他竟眞是個好人也罷饒了他再向別的想方法罷咳這正是公門也有修行處莫到他時見面難

藝苑　雁蕩金石志

下編

▲匾額編

小有洞天四字　樂淸介蔣垣書

按蔣垣吳門人字嘯生一字嘯雲號蕭齋又號臥雲翁工書翰康熙間兩舉進士康靜寡營性耽山水於雁山十數至或張幔列炬露處龍湫下竟夜不去著有雁山遊記刊留於樂鄉人爲之立祠焉

天然洞窒四字　隸書前人題

葉落歸根四字　乾隆癸丑冬月夢樓王文治書

按文治字禹卿號夢樓江蘇丹徒人自少以文章書法稱天下乾隆講魁周編修煌奉使琉球邀與俱往琉球人傳寶其翰墨乾隆三十五年進士以一甲第三人授編修壬午分校順天鄉試癸未分校會試其年御試翰詹第一擢侍讀充日講官旋出爲臨安知府數年以屬吏罣誤級去任時袁簡齋壯年引退以詩鳴江浙間先生之聲華相與上下　高宗南巡幸錢塘僧寺見先生所書碑大賞愛之閣廷臣有告之先生招使出者亦不應自滇歸買僮敎曲其辨論音律窮極要眇客至張樂客去樂散默然禪定其詩與書尤能盡古今之變而自成罏鞴自言吾詩與字皆禪理也著有夢樓詩集（見國朝先正事略）

游藝錄　撲克遊戲

●**撲克譜**（蔡時敷）（無聊）

第六章　論喝博加注與比牌（續）

（三）戊爲分牌之人以三張十點入局加至極限甲爲恩特從而反加之於是在局之乙丙丁三人相率退出惟戊隨入換牌時甲換一張戊換二張而無所得以甲爲僅有二對故喝博極限以試之而甲竟反加極限此時甲之張子已顯然可見非已得全堂卽始初入局時已有三子故意換一張以掩飾之也惟無論如何甲既明知戊有三子而尙敢加博則其牌至少必有極大之三子可知戊於此時可以休矣不必强以十點三張與甲爭衡矣

常人之言曰凡可與人比牌者亦有加入之資格此言雖是然有時亦不盡然因打牌時每遇危險之地位我一加入將恐爲人反加則無窮安分守己僅僅與人比牌之爲愈也今試例如下

（一）丙丁戊爲入局之三人各不加注乙與恩特皆退出換牌後丙得三張八點丁戊二人亦各換二張丙開博極限丁卽退出戊以極限反加之夫戊明知丙已換好而尙敢加注是其牌必不止二對可知此時丙之三子祇有比牌之資格此耳爲[illegible]可比而不可加之打法

圍棋新局

中押勝先番喜多文子四段　互先瀨越憲作四段

[illegible] 劫粘（三行十四）　[illegible] 劫提（十七行十二）　[illegible] 劫提（十七行十二）　[illegible] 劫提（十七行十二）

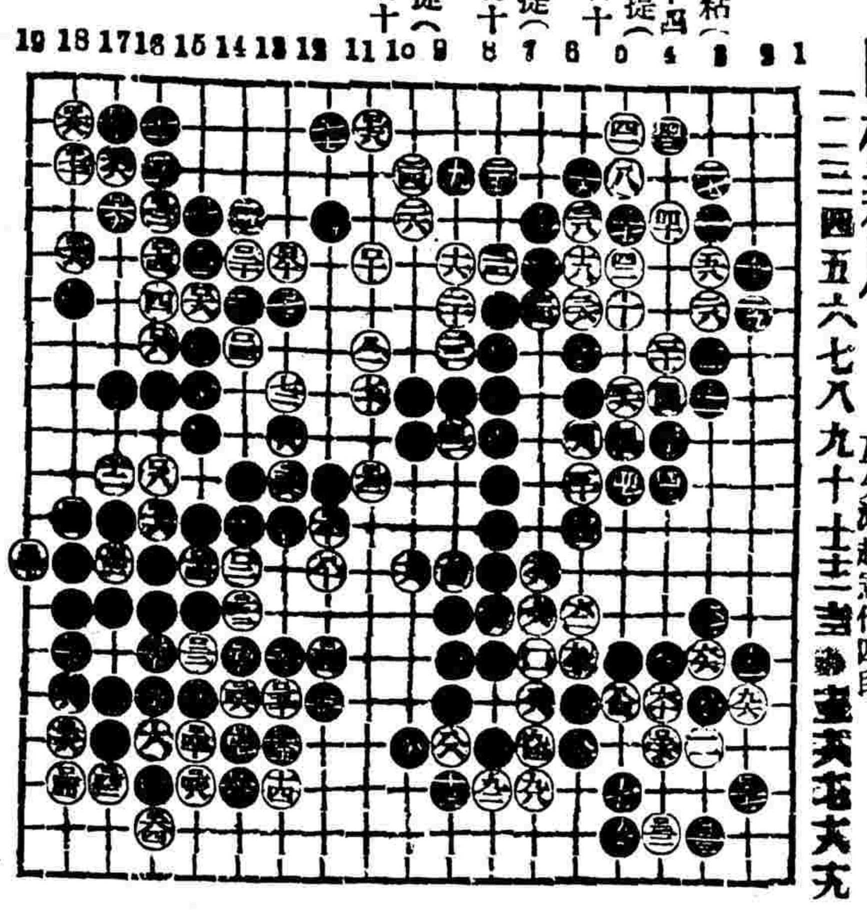

圍棋懸賞

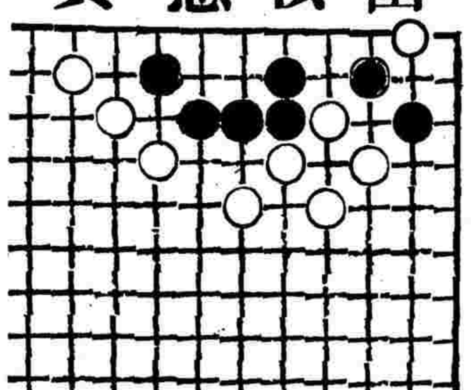

冰心君又稿　贈彩如前例

▲圍棊歡迎投稿

海內圍棊高手如有愜心貴當之作願賜登敝報與同人共資欣賞者敝報無任歡迎手談之雅得報紙以代郵傳庶萬里知音不啻一堂角勝也

棊話

▲九段

自魏以九品官人至隋始罷中正而九品遂沿爲官等無復品第之意兩晉六朝正九品極盛之時其時圍棋亦以九品分等第流轉入日本乃以九段代九品至今仍之其不登品者謂之不入段國弈至九段而極或有誇大日本人之棊謂爲其國第十幾段之高手者此與修版本者謂家有宋版康熙字典同一荒誕也

象棋殘局　第一圖紅勝

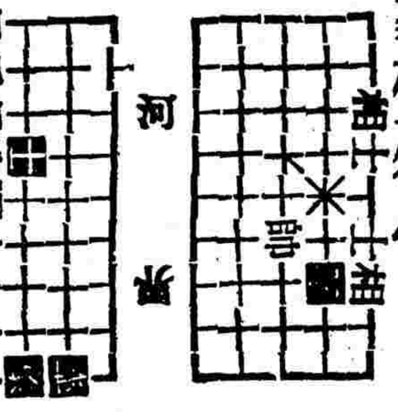

次平先生台鑒今見時事新報登載象棊第二局乃令友所創設第二圖經排過可以不輸第一圖經排過可以得勝人見者無不以爲萬無此理衆疑太窮然鄙人則以爲不然蓋弈之爲物變化不測出人意外在乎精在乎妙不在多少也乃將二圖爲之思索略有所得不揣冒昧敢呈一二並請轉告二令友以爲是否足下及二令友姓名均乞示以便通訊又所盼第二圖與前日所登同址平江方翔九手復

式部人酷好象弈而不精適閱貴報載有梁平君投函棋柯山樵能以單相雙卒能勝十六子全人如有人欲一較量並可代爲介紹聞之不勝欣喜之至敢乞示知住址鄙人當趨前領敎也　黃生上

象棊懸賞應徵諸君來稿業已彙齊代郵謝俠遜君處至謝君通信處在浙江平陽敎育會　本報白

●象棋歡迎同志

鄙人酷嗜象棋海內高手如欲下敎者請指定日期地點（地點須在滬上及杭州二處）當卽專輪趨候面聆誨益如有新創殘局並請賜登時事新報共資欣賞　浙江平陽謝宣謹白

●嘯虹軒劇談

▲新劇聯合之進行

新劇聯合會已開籌備談話會一次余亦與座發論尤多自恨空言瑣瑣耽誤寶貴之光陰然而却有不得不然者在……

蓋發起人之提議多以聯合會與聯合會之事業兼提並籌於是手續大費經濟尤爲困難故一開口輒曰每月兩元一元之會費必不敷辦學校辦報紙辦雜誌辦編譯所種種之用者

雖然事業之進行必有次序斷無一蹴而幾之理今所謀者聯合會也則祇求聯合會之成立斯已耳此是第一步他日聯合會既成立再謀辦種種事業則爲第二步第三四五六步今第一步尙未有眉目便要第二步第三四五六步如此做去豈特第二步以後之事不能有成卽第一步亦將因而中輟也豈不大可惜哉況乎新劇家今日負担之能力尙薄弱驟語以遠大驚人之規畫而又不能得其極堅强之信用幾何其不駭而却走也

▲票友之大會串

雅歌集成立於陰歷月抄邀請上海著名票友在第一台會串三夜唐靜庵成秋農管海峯華彥臣皆與其列雅歌集全體會員亦各奏得意之作其戲目有四空城計四金雁橋四落馬湖雙洪羊洞雙硃砂痣十六十八扯等余以會員之一分子亦將濫竽其間爲諸子作貂尾之續也

投稿俱樂部

挽陳其美君英士（曾聲黃）

其人如玉衣美多情前度良緣成虛禍英雄捐軀名士失足擧生壯志等雲烟

中華民國三年三月二十日(甲寅年二月二十四日)(星期五)第二[illegible]四十二號

新理想之良劑

香山黃國 試驗書

癸丑春余友裴爾禮博士自柏林歸携最新化學驗器一付相贈余得此器後屢欲取關於衛生之物質化驗以試是器之精粗卒以事繁未果負此器者數月重陽日遇故人鍾子明君於愚園出中法藥房所製之精神丸相示並詢功效余因未知此丸之性質未敢妄答鍾君請爲化驗因其素有血枯腦弱之症食不消化夜不安眠善忘多慮久治無效未能辦事者三載於茲近由西醫指服此丸也鍾君雖購備半打然惑於醫士之言猶豫未決强余化驗代其決斷余以此藥既與鍾君之症關係甚大義不容辭携歸取裴博士所贈之化驗器詳加化驗犧牲念八小時之光陰驗得精神丸內含多數普羅台陽納頁及其他種最近發明之滋補藥確無妨碍衛生之弊各質分量均能配合得宜非精於中世醫道新理想者監製不能成此良藥余敢信其爲補血劑近之極平和而善治血枯腦衰種種精神之症余獲化驗之結果具實報告鍾君勸其決服此丸鍾君從之半打未盡舊病全失精神陡長甲寅元旦至余處面述精神丸功效並請介紹此丸於同病者余喜故人無恙亦不忍沒精神丸之功故舉鍾君託余化驗精神丸事實錄請中法大藥房主人列入保證書以証精神丸之靈效

黃國英謹識

購此丸有五彩月份牌及世界百美圖長生述各種醫生試驗保證書奉贈

定價 大瓶五元 每打五十元
中瓶一元 每打十元
購大瓶一瓶贈送小瓶六瓶

第一總統牌精神丸 中法大藥房

滬甯鐵路行車時刻表

上海至南京各站時刻表

站	時刻
上海開	[illegible]
南翔開	[illegible]
蘇州開	[illegible]
無錫開	[illegible]
常州開	[illegible]
鎮江開	[illegible]
南京到	[illegible]

南京至上海各站時刻表

站	時刻
南京開	[illegible]
鎮江開	[illegible]
常州開	[illegible]
無錫開	[illegible]
蘇州開	[illegible]
南翔開	[illegible]
上海到	[illegible]

滬杭火車開行時刻表

由上海開至閘口

站	時刻
上海	[illegible]
莘莊	[illegible]
松江	[illegible]
楓涇	[illegible]
嘉興	[illegible]
杭州	[illegible]
閘口	[illegible]

由閘口開至上海

站	時刻
閘口	[illegible]
杭州	[illegible]
嘉興	[illegible]
楓涇	[illegible]
松江	[illegible]
莘莊	[illegible]
上海	[illegible]

津浦鐵路開車時刻表

由天津開往浦口

站	時刻
天津總站	[illegible]
天津西站	[illegible]
滄州	[illegible]
德州	[illegible]
濟南	[illegible]
泰安	[illegible]
兗州	[illegible]
臨城	[illegible]
徐州	[illegible]
宿縣	[illegible]
臨淮關	[illegible]
固鎮	[illegible]
蚌埠	[illegible]
明光	[illegible]
滁州	[illegible]
浦鎮	[illegible]
浦口	[illegible]

由浦口開往天津

站	時刻
浦口	[illegible]
浦鎮	[illegible]
滁州	[illegible]
明光	[illegible]
蚌埠	[illegible]
固鎮	[illegible]
臨淮關	[illegible]
宿縣	[illegible]
徐州	[illegible]
臨城	[illegible]
兗州	[illegible]
泰安	[illegible]
濟南	[illegible]
德州	[illegible]
滄州	[illegible]
天津西站	[illegible]
天津總站	[illegible]

男子九醜丸

何爲九醜如陽痿不起夜夢遺精遺陽不舉而不堅入門即泄臨陣退縮精散無珠見色流精腎虧精滑此則是屢推者非丸統能艱之更防天患也此丸多假冒治療注意試驗近一元雙料賜顧若用每瓶一元能取效二元者傳婦科更調經種男丸有〇〇立止白帶丸每盒一子〇〇上海大馬路東壽館元里東首保太和啓

浙路公司

甬紹綫行車時刻表

自甯波至曹白

站	上午	
甯波	上午八點開	十一點五十分開
莊橋	八點十三分開	十二點零二分開
洪塘	八點二十二分開	十二點十二分開
慈谿	八點三十八分開	十二點二十八分開
葉家	八點五十二分開	十二點四十二分開
丈亭	九點零五分開	十二點五十五分開
蜀山	九點十一分開	一點零六分開
餘姚	九點三十七分開	一點二十七分開
馬渚	十點零二分開	一點五十二分開
五夫	十點十八分開	二點零八分開
驛亭	十點三十分開	二點二十分開
曹白	十點三十九分到	二點二十九分到

自曹白至甯波

站	上午	下午
曹白	上午八點廿分開	下午十二點十分分
驛亭	八點[illegible]十分開	十二點二十分開
五夫	八點四十三分開	十二點二十三分開
馬渚	八點五十九分開	十二點四十九分開
餘姚	九點四十四分開	一點三十四分開
蜀山	九點[illegible]分開	一點四十八分開
丈亭	[illegible]	[illegible]開
葉家	[illegible]	二點十三分開
慈谿	十點四十分開	二點三十分開
洪塘	十點[illegible]分開	二點四十三分開
莊橋	十一點零二分開	二點五十二分開
甯波	十一點零[illegible]分到	三點十三分到

滬上中西醫士一覽表

姓名	科別	住址
西醫 張錦林	內外科 皮膚病科 耳鼻咽喉 眼科 婦人科 花柳病科	北河南路七號洋房
醫士 亞達	專治婦科及男女氣下部各症	法租界芝蘭里
中醫 繁叟	專精男婦內科外感時疫疑難雜症	現以就聘北京寓法界八仙橋陰餘里三弄九號
李頌伯	中西內外科	甯波路鳳明里口二百零四號
汪耀如	內科喉科	移寓跑馬廳北首派克路梅福里內第二弄六百九十四號
西醫 蕭智吉	內外科眼科種牛痘花柳毒門	四馬路五洲大藥房德律風三千一百九十號
陸稼軒	專治傷寒溫病及一切疑難雜症尤精婦科兼理戒煙善後法	新馬路巡捕房後元昌弄
王寄鷗	傷寒女科兼兒科喉科	門診在四馬路西合興氏六旅館
丁福保	內外科	派克路昌壽里精舍醫院
嚴孟舟	中西內外科專兼監治	北京路福裕里四百三十四號 六中
于今醫家	內外科奇難各病紛中西醫未詮者可以研究治	法界寶昌路巡捕房西丁里首寶康里二弄念五號